



INDICE:	Pag.
1.- GUIA DE TRANSPARENCIA – FILOSOFIA	2
2.- DENOMINACION DEL PROYECTO	2
3.- DATOS DE LA ENTIDAD	5
4.- PRESENTACION LORRA S.Coop.	5
5.- LOCALIZACION Y TEMPORALIZACION CONVENIO DFB	10
6.- DESCRIPCION DE ACTIVIDADES 2023 DESARROLLADAS	10
AL AMPARO DEL CONVENIO DPTO. SOST. Y MED. NAT. DFB	
6.1.- SERVICIOS GENERALES	10
6.2.- SERVICIOS PRODUCCION ANIMAL	17
6.3.- SERVICIO REPRODUCTIVO Y CALIDAD	24
HIG.DE LA LECHE	
6.4.- SERVICIOS PRODUCCION VEGETAL	25
7.- ENTIDADES BENEFICIARIAS/DESTINATARIAS	33
8.- RECURSOS UTILIZADOS	35
8.1.- MATERIALES	
8.2.- HUMANOS	
9.- RESUMEN GASTO JUSTIFICADO Y SUBVENCION RECIBIDA	37
CONVENIO DPTO.SOSTENIBILIDAD Y MEDIO NATURAL DFB	
10.- INFORMACION ECONOMICO FINANCIERO 2023	37
Y RELACION ADMINISTRACIONES PUBLICAS	

## 1.- GUIA DE TRANSPARENCIA- FILOSOFIA

La Ley 19/2013, de 9 de diciembre, de transparencia, acceso a la información pública y buen gobierno (en adelante Ley 19/2013) supuso un hito importante en el impulso a la transparencia para las Administraciones. La ley reconoció el derecho de acceso a la información pública y estableció obligaciones concretas de transparencia bajo la denominación de publicidad activa.

En Bizkaia, la aprobación de la Norma Foral 1/2016, de 17 de febrero, de transparencia de Bizkaia (en adelante NF 1/2016), confirmó la voluntad de las instituciones forales de reforzar la legitimidad institucional a través de la determinación de unos estándares elevados de publicidad activa y de un adecuado marco normativo. La Norma persigue que la ciudadanía del Territorio Histórico disponga de un conocimiento lo más amplio posible sobre qué hacen la Diputación Foral de Bizkaia (en adelante DFB) y las entidades del sector público foral de Bizkaia, cómo ejercen sus funciones y de qué manera utilizan sus recursos. Por ello, hace extensivo el alcance de la publicidad activa a las entidades privadas cuyos ingresos proceden en parte de la DFB, por ser de interés para la ciudadanía el uso y la gestión de los recursos públicos.

En la misma línea, **el Plan de Transparencia 2017-2019 fija como uno de sus ejes<sup>1</sup> el impulso de la transparencia en el territorio, para que el conjunto de agentes socioeconómicos del territorio, y en especial, los que perciben fondos públicos, asuman la transparencia como condición inherente a su actividad.**

## 2.- DENOMINACION DEL PROYECTO

Sirva el presente informe para presentar la Memoria de las Actividades a Desarrollar en LORRA SC en relación a la Solicitud de :

**CONVENIO DE COLABORACIÓN ENTRE EL DEPARTAMENTO DE SOSTENIBILIDAD Y MEDIO NATURAL Y LORRA SOCIEDAD COOPERATIVA POR EL QUE SE ESTABLECEN LAS CONDICIONES PARA LA APLICACIÓN DE LA SUBVENCIÓN NOMINATIVA ESTABLECIDA EN LOS PRESUPUESTOS DEL DEPARTAMENTO DE MEDIO NATURAL Y AGRICULTURA PARA 2023.**

En el que siendo el Departamento de Medio Natural y Agricultura de la Diputación Foral de Bizkaia competente, en su ámbito territorial, en materia de Sanidad y Producción Animal y Vegetal, viticultura y enología ; y de acuerdo a la Norma Foral, de Presupuestos Generales del Territorio Histórico de Bizkaia, para el año 2023, se estableció una subvención nominativa de **718.000 €** a favor de Lorra Sociedad Cooperativa Limitada, en el concepto 443.00 repartidos en **428.000 €** del Programa 412102 – Producción y Sanidad Animal-, Orgánico 02.03., Proyecto Presupuestario 2007/0625

"Lorra Sociedad Cooperativa" y **290.000 €** del Programa 412103 – Producción y Sanidad Vegetal-, Orgánico 02.05., Proyecto Presupuestario 2007/0625 "Lorra Sociedad Cooperativa".

Todo ello siendo posible conforme al Decreto 272/2006, de 26 de diciembre, de entidades de asesoramiento a explotaciones agrarias, por la que LORRA Sociedad Cooperativa tiene otorgada tal reconocimiento mediante Resolución de 14 noviembre de 2007 de la Dirección de Agricultura y Ganadería del Departamento de Agricultura, Pesca y Alimentación del Gobierno Vasco.

El presente convenio tiene por objeto la concesión de la subvención nominativa por importe de **718.000** euros a la entidad LORRA SOCIEDAD COOPERATIVA en el ejercicio 2023, con un presupuesto total de las actividades incluidas en el mismo por importe de **922.183,08 €**. Así mismo, la Diputación Foral de Bizkaia (Departamento de Medio Natural y Agricultura) y la LORRA SOCIEDAD COOPERATIVA convenian que la subvención se destinará a financiar el desarrollo de las actividades descritas en el clausurado del presente convenio y que se detallan en el proyecto presentado por LORRA SOCIEDAD COOPERATIVA.

Que en virtud de lo dispuesto en virtud de lo dispuesto en el artículo 20.2 a) relacionado con el 26.1 de la Norma Foral 5/2005 de 31 de mayo, por la que se regula el régimen jurídico general de las Subvenciones otorgadas por la Administración Foral, se procedió el **7 de noviembre de 2023** a la firma del citado Convenio de acuerdo a los siguientes Compromisos por parte de LORRA S.C.:

LORRA SOCIEDAD COOPERATIVA en el marco del presente Convenio asumirá los siguientes compromisos, cuyo detalle y desarrollo se describen en el proyecto presentado por la propia entidad beneficiaria y que se recoge como documento anexo al presente convenio:

- 1.- Implantar y desarrollar el sistema de información necesario para el desarrollo de los programas de colaboración entre las Asociaciones y la Diputación Foral de Bizkaia.
- 2.- Servicio de Administración General, organización interna.
- 3.-Servicios de Administración-Informatización.
- 4.- Promocionar, implantar y desarrollar la gestión técnico-económica en las explotaciones agro-ganaderas.
- 5.-Servicio contable a asociaciones.
- 6.- Actividades a desarrollar en el Sector de la Producción Vegetal.
  - Servicio de coordinación de asociaciones.

- Cubrir las necesidades del Servicio administrativo y técnico de las Asociaciones del área de la producción vegetal.
- Coordinación y elaboración de las acciones del Plan de Choque (2) para el sector agrario de Bizkaia.
- Analisis del impacto que la nueva PEPAC ha generado en las asociaciones ganaderas que explotan montes comunales.

#### 7.- Actividades a desarrollar en el Sector de la Producción Animal.

- Asesoramiento técnico Avícola, reproductivo equino y en materia de higiene, control reproductivo y calidad higiénica de la leche.
- Dinamización de la Economía Circular en la Gestión de estiércoles y purines en el Territorio Histórico de Bizkaia, asesoramiento PAC y en consecución licencias de actividad y en implantación del Sistema Integral de Gestión de Explotaciones (SIGE).
- Prestar apoyo técnico para la redacción de Planes de Gestión de Pastos incidiendo en el uso ganadero (sanidad, identificación, descanso invernal, etc.) y en la gestión/administración de las distintas zonas de modo que las Asociaciones Ganaderas puedan acudir a las correspondientes líneas de ayuda Agroambientales del PEPAC 2023-2027.

La Agrupación deberá cumplir con lo establecido en el Reglamento (UE) 2016/679, del Parlamento Europeo y del Consejo, así como en la Ley Orgánica 3/2018, de 5 de diciembre, de Protección de Datos de Carácter Personal y garantía de los derechos digitales y demás normativa que la complementa o desarrolle, en relación con los datos de esta naturaleza objeto de recepción y tratamiento en virtud de este Convenio.

En el desarrollo de las presentes actividades LORRA S C se compromete a hacer un uso no sexista del lenguaje, no contemplando elementos de discriminación en el uso del lenguaje y de la imagen, debiendo desagregar los datos por sexo en cualquier estadística referida a personas que se genere.

En materia de igualdad entre mujeres y hombres la entidad deberá realizar las acciones subvencionadas de la siguiente manera:

- LORRA SOCIEDAD COOPERATIVA deberá promover la igualdad de mujeres y hombres en la definición de los puestos de trabajo, acceso, contratación y extinción, clasificación profesional, promoción, formación, seguridad y salud laboral, política retributiva, corresponsabilidad y conciliación de la vida personal, laboral y familiar, calidad y estabilidad laboral, duración y ordenación de la jornada laboral, y en la acción sindical, representación y negociación colectiva,

asegurando unas condiciones laborales dignas, decentes y no discriminatorias.

- LORRA SOCIEDAD COOPERATIVA deberá velar porque el tratamiento, protagonismo y valoración de mujeres y hombres sea equivalente y el fomento de una imagen con valores de igualdad, presencia equilibrada, diversidad, corresponsabilidad, y pluralidad de roles e identidades de género, tanto en la información escrita, oral, iconográfica, acciones publicitarias, comunicación interna y externa, formal e informal como en los materiales generados o relacionados con la ejecución del proyecto o actividad.

En materia de uso de las dos lenguas oficiales, LORRA SOCIEDAD COOPERATIVA deberá utilizar el euskera en todas las intervenciones públicas resultantes de la actividad subvencionada. Además, en todos los folletos, carteles o cualquier otro soporte utilizado para dar publicidad de su actividad a la ciudadanía deberán utilizarse las dos lenguas oficiales.

### **3.- DATOS DE LA ENTIDAD**

NOMBRE: **LORRA SOCIEDAD COOPERATIVA**

CIF: **F-48.212.880**

CNAE : **6920**

LOCALIZACION : **LEZAMA (BIZKAIA)**

DIRECCION: **Bº GARAIOLTZA Nº 23 - 48.196 LEZAMA**

CONTACTO: **TF- 94 455 5063 - FAX – 94 455 6245**

[lorra@lorra.eus](mailto:lorra@lorra.eus)    [www.lorra.eus](http://www.lorra.eus)

### **4.- PRESENTACION**

LORRA S.Coop. es una Cooperativa de primer grado, sin afán de lucro cuyas entidades asociadas son personas jurídicas como Asociaciones de productores/as Agrícolas y/o ganaderos/as, Coop. Agro-alimentarias y Entidades Colaboradoras.

Aunque comienza a dar sus primeros pasos en 1984, deberemos esperar a Noviembre de 1986 para que LORRA Sdad. Coop. se constituya como "CENTRO DE GESTIÓN" con el objetivo de llevar a cabo una prestación de servicios Administrativos, Técnicos y Económicos al Sector Agroalimentario del territorio histórico de Bizkaia.



Participan como personas socias en su creación cuatro Asociaciones del sector a las que se han ido adicionando nuevas incorporaciones.

En la actualidad reúne a 33 Asociaciones, 8 Cooperativas y 1 persona socia colaboradora, aglutinando en dicho proyecto a más de 4.000 productores/as vizcaínos/as tendentes a la profesionalización en su correspondiente actividad, como son "Ganaderos/as de vacuno leche, vacuno carne (razas autóctonas y foráneas), ovino, caprino, cunicultores, avicultores, criadores/as de caballos (Pottokas, caballos de carne y Razas Selectas). Horticultores/as, Fruticultores/as, Txakolineros/as, productores/as de Agricultura Ecológica, Productores/as de Alubia de Gernika, Sidreros/as y Forestalistas."

Aunque el Objeto Social se ha mantenido en los 37 años de vida de la sociedad; este se ha ido adaptando conforme se han ido incorporando nuevas entidades socias a la misma y por tanto nuevas necesidades que atender, cada vez más heterogéneas, debido a la multidiversidad de las entidades socias y clientes/as de LORRA.

En la Reflexión Estratégica realizada durante 2017 se actualizan la MISION /VISION y VALORES de la sociedad, de tal forma que las redefinimos de la siguiente forma:

## MISIÓN

"Potenciar al empresariado agroalimentario de Bizkaia y Vertebrar su movimiento asociativo, así como prever y atender las necesidades administrativas, técnicas y económicas de nuestras entidades socias y clientes/as. "

## VISION

"Aspiramos a liderar la transformación empresarial del sector agroalimentario de Bizkaia, siendo el referente en la prestación de servicios administrativos, técnicos y económicos, buscando la excelencia en la gestión de esos servicios y en la atención a nuestras entidades socias y clientes/as y persiguiendo un mayor reconocimiento de las externalidades positivas del sector en la sociedad civil de Bizkaia, todo ello, con la máxima implicación de las personas de la Organización."

Así mismo, desde LORRA adecuamos nuestros **VALORES** y los alineamos con los principios de la excelencia y los someteremos a la valoración de nuestras personas socias y de nuestros/as trabajadores/as.

Así, en este proceso de Reflexión hemos concentrado los valores de la Organización definidos en reflexiones anteriores en los siguientes atributos:

- ORIENTACIÓN A LA SATISFACCIÓN DE LOS/LAS CLIENTES/AS, SOCIOS/AS Y PERSONAS
- PROFESIONALIDAD Y DISPONIBILIDAD PARA EL SERVICIO
- ADAPTABILIDAD A LOS CAMBIOS
- COHESIÓN Y TRABAJO EN EQUIPO

- INQUIETUD POR LA MEJORA CONTINUA Y LA INNOVACIÓN EN TODOS LOS ÁMBITOS DE LA ORGANIZACIÓN
- COMPROMISO, CERCANÍA, CONFIANZA, HONESTIDAD Y LEALTAD CON LA ORGANIZACIÓN Y LOS GRUPOS DE INTERÉS
- INTEGRIDAD Y COHERENCIA EN LOS COMPORTAMIENTOS Y EN LA RELACIÓN CON EL/LA CLIENTE/A Y SOCIO/A
- IMPLICACIÓN Y RESPONSABILIDAD SOCIAL CON EL ENTORNO

“Nuestro fiel compromiso para desempeñar nuestras tareas de manera profesional, cercana e integra, valorando y respetando la diversidad de nuestras entidades socias y clientes/as, procurando su satisfacción y la de las personas de la Organización y con inquietud por mejorar, día a día, nuestra gestión e interacción con el medio ambiente y la sociedad.”

La **FUNCIÓN** de LORRA S. Coop. consiste en actuar como soporte para el mejor desarrollo de las actividades de las Entidades Jurídicas asociadas, así como la prestación de distintos servicios Administrativos, Técnicos y Económicos a los/las socios/as de nuestras entidades asociadas como a cualquier otro/a profesional agrario/a de Bizkaia.

En este ejercicio 2023 el censo de entidades socias de LORRA S.Coop. ha sido al cierre del ejercicio, el siguiente:

#### **AREA PRODUCCION ANIMAL**

##### **GRUPO POLIGASTRICOS**

BIFE ASOCIACION FRISONA DE BIZKAIA  
ACOL ASOCIACION CRIADORES/AS OVINO LATXO-KARRANTZANO  
ASGAPIR ASOCIACION GANADO VACUNO PIRENAICO DE BIZKAIA  
BLAE ASOCIACION GANADO VACUNO LIMUSIN DE BIZKAIA  
BBE ASOCIACION GANADO VACUNO BLONDA DE BIZKAIA  
BITEL ASOCIACION GANADO VACUNO TERREÑO DE BIZKAIA  
BIMOEL ASOCIACION GANADO MONTXINO DE BIZKAIA  
BIBEL ASOCIACION GANADO VACUNO BETIZU DE BIZKAIA  
BIAGE ASOC. CRIADORES/AS CABRAS DE LA RAZA AZPIGORRI DE BIZKAIA.  
BISAREL ASOC. CRIADORES/AS OVEJAS DE LA RAZA SASIARDI DE BIZKAIA.  
AVASCANE ASOC. VASCA DE CR. DE OVEJAS RAZA KARRANZANA CARA NEGRA

##### **GRUPO MONOGASTRICOS**

BIUNEL ASOCIACION CRIADORES/AS DE CONEJOS DE BIZKAIA  
ACCB I ASOCIACION DE CRIADORES/AS DE CABALLOS DE R.SELECTAS DE BIZKAIA  
BIZK.POTTOKA ASOC. CRIADORES/AS DE PONEY VASCO-POTTOKA DE BIZKAIA  
AVI ASOCIACION AVICULTORES/AS DE BIZKAIA  
BIZEL ASOC. DE BIZKAIA DE CRIADORES/AS DE CABALLOS DE MONTE VASCO  
ASBIZBUEN ASOC. CRIADORES/AS ASNO DE LAS ENCARTACIONES  
EOALAK ASOC. CRIADORES/AS DE GALLINAS EUSKO OILOAK

#### **AREA PRODUCCION VEGETAL**

BIHOEL ASOCIACION HORTICULTORES/AS DE BIZKAIA  
BIALKA ASOCIACION FRUTICULTORES/AS DE BIZKAIA  
BIALTXA ASOCIACION TXAKOLINEROS/AS DE BIZKAIA  
EKOLUR ASOCIACION DE PRODUCTORES/AS DE AGRIC. ECOLOGICA DE BIZKAIA  
BIZK.SAGARDOGILEAK ASOCIACION PRODUCTORES/AS DE SIDRA DE BIZKAIA  
GERNIKAKO INDABA ASOC. PRODUCTORES/AS DE ALUBIA DE GERNIKA DE BIZKAIA  
FORESTALISTAS ASOCIACION DE FORESTALISTAS DE BIZKAIA

#### **AREA AGROAMBIENTALES**

ITZINA ASOCIACION DE GANADEROS/AS DE OROZKO  
GORBEIAZPI ASOCIACION DE GANADEROS/AS DE ZEANURI



**ARTAIO** ASOCIACION GANADEROS/AS DE TRUCIOS  
**AGA** ASOCIACION GANADEROS DE ABADIÑO  
**AGAMUGA** ASOCIACION GANADEROS/AS DE GALDAMES  
**POZUZARRETA** ASOCIACION GANADEROS/AS DE POZUZARRETA  
**DIMA** ASOCIACION GANADEROS/AS DE DIMA  
**ALONSOTEGI** ASOCIACION GANADEROS/AS DE ALONSOTEGI

#### AREA COOPERATIVAS

**GUVAC** GUVAC S.COOP.(PIENSOS Y SUMINISTROS)  
**MIBA** MIBA S.COOP. .(PIENSOS Y SUMINISTROS)  
**ZAMUDIO** ZAMUDIO S.COOP. (SUMINISTROS)  
**LEZAMA** LEZAMA S.COOP. .(PIENSOS Y SUMINISTROS)  
**GARAIA** GARAIA S.COOP. (CENTRAL HORTOFRUTICOLA)  
**MUNGIA** MUNGIA S. COOP. (SUMINISTROS)  
**SODUPE** SODUPE S.COOP: (SUMINISTROS)  
**BARRENETXE** BARRENETXE S.COOP. (PRODUCCION)

#### AREA SOCIOS COLABORADORES:

**LABORAL KUTXA**

En Total, cerramos el 2023 con 42 entidades socias, 33 Asociaciones y 9 Cooperativas (una de ellas persona socia colaboradora). Al cierre del ejercicio 2023, se produjo una baja de la asociación BITXEL (por disolución) con respecto al censo inicial del 2023.

## ORGANOS DE GOBIERNO - CONSEJO RECTOR

#### PRESIDENCIA:

*D. Juan Luis Irazola Fundazuri*

ASGAPIR

#### VICEPRESIDENCIA:

*D. Gorka Irazabal Hidalgo*

E.K.O.L.U.R.

#### SECRETARÍA:

*Dña. Idoia Zarate Torrontegi*

ZAMUDIO, S.C

#### TESORERÍA:

*Dña. Maite Intxauti Totorikaguena*

BIALKA.

#### VOCALES:

*D. Pedro Jesus Zaballa Abans*

B.L.A.E.,

*D. Jesús Lopez de Foronda Ruiz de Angulo*

LABORAL KUTXA.

*D. Gorka Sanemeterio Letona*

ITZINA

*D.Juan I. Olabarria Aspuru*

BIZKAIA POTOKAS

*Dña. Ikerne Zuluaga Zamalloa*

LORRA.

*Dña. Isabel Gárate Alberdi*

LORRA.

#### ASESOR JURIDICO.-

*D. Asier Loroño Mugarza.*

#### DIRECTOR - GERENTE.-

*D. Martín Uriarte Zugazabeitia.*

## ORGANIGRAMA

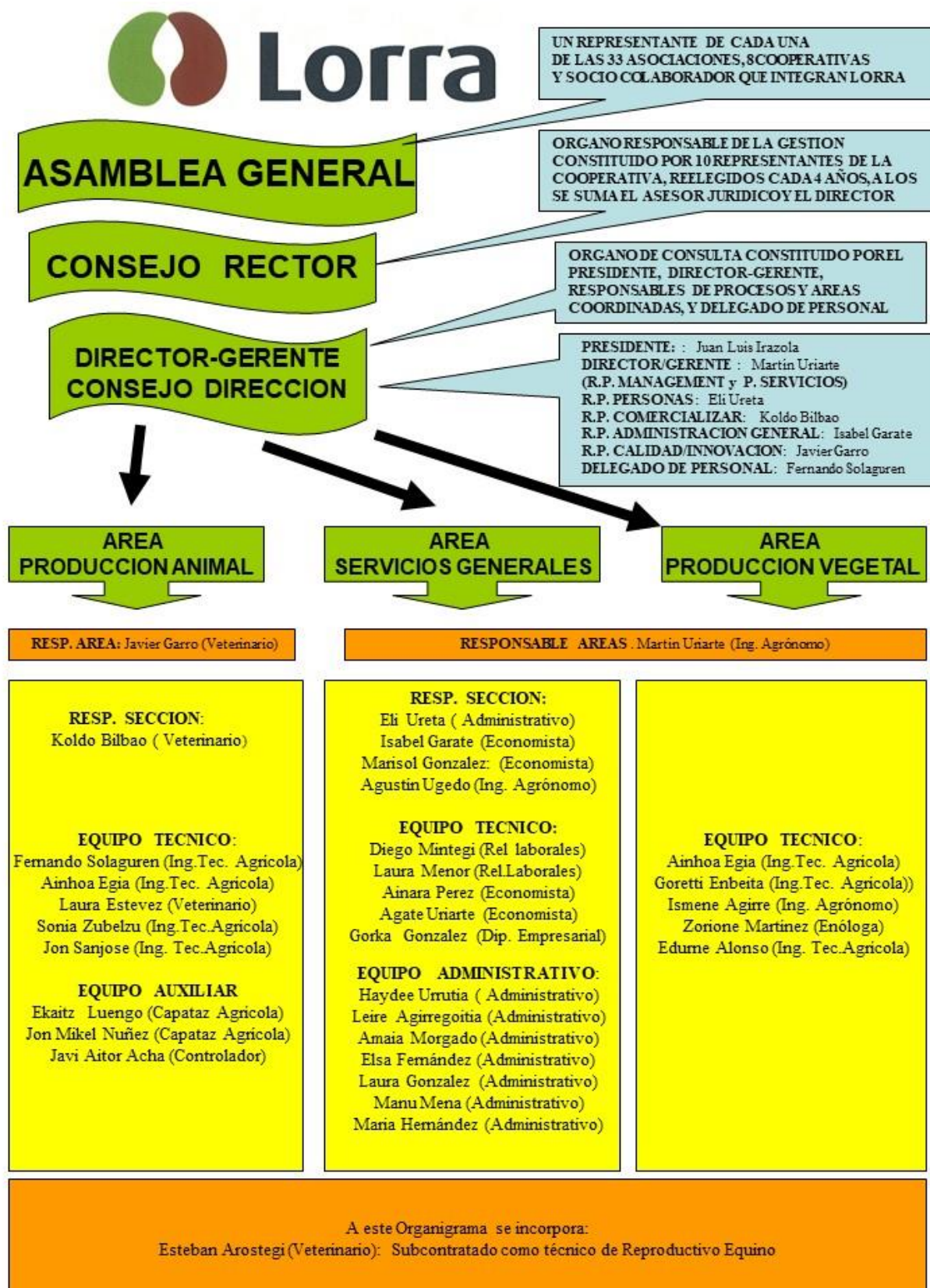

## 5.- LOCALIZACION Y TEMPORALIZACION

LORRA S.Coop. ejerce su ámbito de actuación en el territorio histórico de Bizkaia, prestando servicios administrativos, técnicos y/o económicos a sus entidades jurídicas asociadas (asociaciones y cooperativas agrarias), a los/las socios/as de sus correspondientes entidades asociadas (explotaciones agrarias) y a cualquier empresario/a agrario, censado/a en Bizkaia, que lo demande.

El convenio de colaboración firmado entre LORRA y el Departamento de Medio Natural y Agricultura de la Diputación Foral de Bizkaia, objeto de este informe se traslada al mismo ámbito de actuación

En relación a la Temporalización del convenio de colaboración firmado se hace referencia al ejercicio 2023, y en concreto, este informe se refiere a las actividades desarrolladas en este ejercicio.

## 6.- DESCRIPCION DE LAS ACTIVIDADES DESARROLLADAS EN EL EJERCICIO 2023 AL AMPARO DEL CONVENIO CON EL DPTO. DE MEDIO NATURAL Y AGRICULTURA DE LA DIPUTACION FORAL DE BIZKAIA

En relación a las actividades realizadas desde LORRA al amparo del Convenio firmado entre el Departamento de Medio Natural y Agricultura de la Diputación Foral de Bizkaia y LORRA presentamos a continuación un detalle de las mismas:

### 6.1.- SERVICIOS GENERALES

#### 6.1.1.- SERVICIO DE ADMINISTRACION GENERAL ORGANIZACION INTERNA LORRA

Para la posible realización de los servicios que presta LORRA a sus entidades asociadas y a las explotaciones agrarias de Bizkaia en base al convenio de colaboración firmado para el ejercicio 2023 entre el Departamento de Medio Natural y Agricultura de la DFB y LORRA S. Coop. ; ésta ha realizado una serie de gastos de aprovisionamiento de materiales y servicios que le hagan competente para ello, así como ha procedido a la gestión interna de la sociedad de acuerdo a los objetivos marcados en su estrategia.

Según esto, LORRA lleva a cabo la gestión de la organización, tras implantar desde el ejercicio 2005 el programa PREMIE del Departamento de Promoción Económica de la DFB sobre la incorporación de las **Herramientas en gestión excelente** en base a EFQM, actividad que viene desarrollando desde entonces, incorporándose en 2009 a la Fundación Vasca **EUSKALIT**

que promueve la **Gestión Avanzada para la búsqueda de la excelencia** en la Gestión, habiendo recibido el reconocimiento en 2011 del Diploma de Compromiso con la Excelencia, renovado en 2013 y obteniendo el Diploma en Gestión Avanzada en 2016.

Así mismo, LORRA incorpora desde el año 2008 el programa XERTATU-ADI , del Departamento de Promoción Económica de la DFB sobre **Responsabilidad Empresarial corporativa**.

**En 2021, Lorra culminó la implantación de un Plan de Igualdad** formalizando el diagnóstico y las propuestas de acción que definió en dicho ejercicio e incorporó acciones al Plan de Gestión del ejercicio 2022.

Así mismo, LORRA formalizó en 2020 un **diagnóstico interno sobre la seguridad vial laboral en la empresa**, fruto de lo cual se incorporó a la red Innovabide para mejorar y avanzar en la seguridad vial laboral en la empresa y sensibilizar a su entorno asociativo y sectorial en que le acompañe en dicha tarea. Fruto de la misma, entre 2021 y 2022, LORRA ha renovado su plantilla de vehículos, incorporando y sustituyendo 5 vehículos gasolina por otros tantos vehículos híbridos (eléctricos/gasolina).

**LORRA gestiona su organización**, siguiendo el **Modelo de Gestión Avanzada de EUSKALIT**, trabajando en base a la gestión de los Procesos que definen su actividad; según lo cual su MAPA DE PROCESOS detalla unos procesos Estratégicos (Management, Personas e Innovación), juntos a otros de Apoyo (Administración General y Comercial) necesarios para poder desarrollar sus servicios, gestionados en el Proceso PRESTACION DE SERVICIOS, a los/las socios/as y clientes/as.

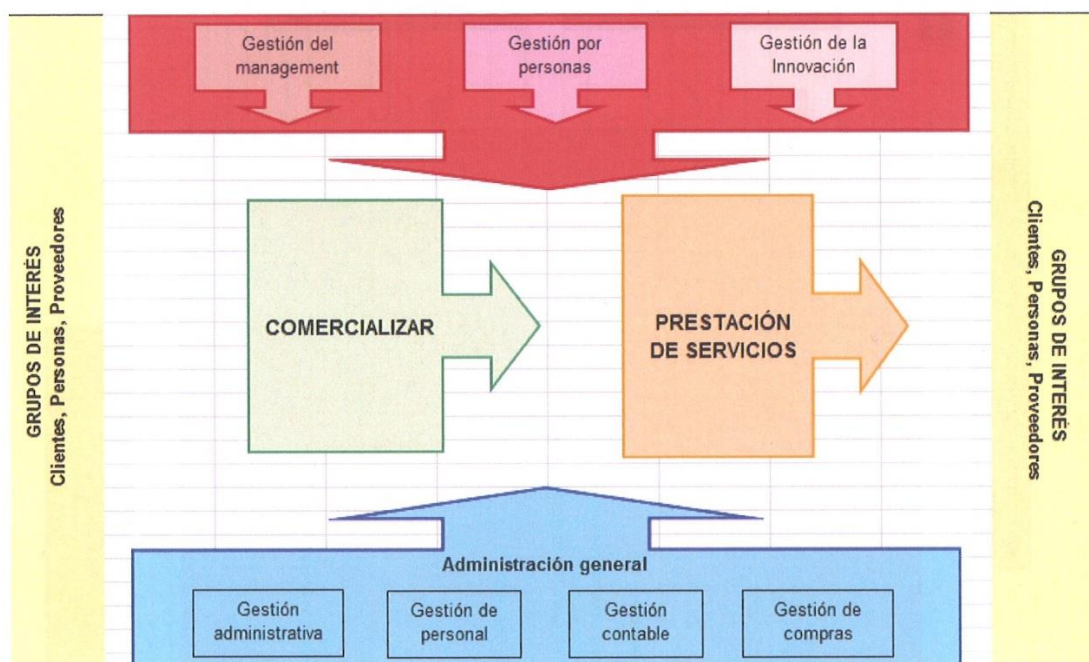



Según esto, el desglose en el cómputo general de la actividad desarrollada por LORRA para poder ejercer, de forma competente, su compromiso con el convenio solicitado con el Departamento de Medio Natural y Agricultura de la DFB, nos muestra , tal y como se presenta en el siguiente grafico que el tiempo invertido en la gestión interna de la organización para llevar las tareas de Management (Gestión de la Propia Cooperativa LORRA, Consejos Rectores , comisiones con la Administración para control del convenio,...) , Gestión de Personas (Planes de Formación y Reciclaje del soluciones ante necesidades planteadas por nuestros socios y clientes...), Labores Comerciales (de gestión de nuevos productos y servicios...) y Administración General (Gestión Contable, Laboral, Administrativa y Aprovisionamientos) de la propia Cooperativa; son acciones vitales para poder desarrollar con éxito los compromisos adquiridos en el convenio que se solicita.

**% Dedicacion a cada Proceso (45.256 horas en 2023)**

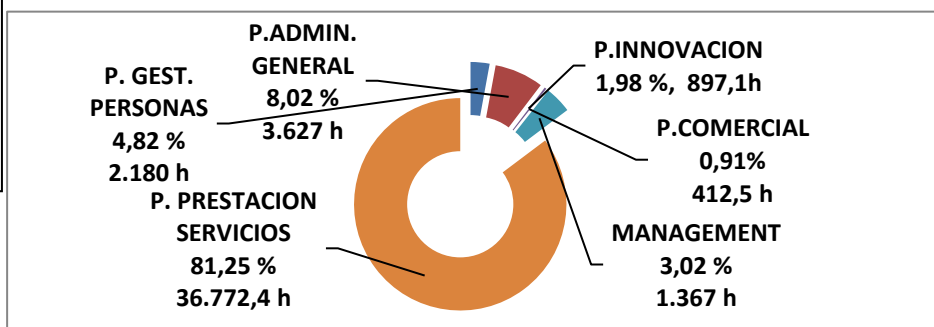

Estas horas de estructura y organización de la empresa se han incorporado como Servicios Generales al convenio solicitado con el Departamento de Sostenibilidad y Medio Natural de la DFB para su cofinanciación.

Las personas que han participado en estas tareas en este ejercicio 2023 ; la dedicación a labores de organización y Gerencia (y responsable del Proceso Management y Prestación de Servicios) en la persona del Gerente con contrato de alta dirección y en las personas de los Jefes de los Procesos cuando ejercen tareas de organización; siendo asalariados de la cooperativa con categoría de jefes de sección ; como son el Responsable del Proceso de Innovación); el Responsable del Proceso Administración General) ; el Responsable del Proceso Gestión de Personas y el Responsable del Proceso Comercial.

Así mismo, se imputan horas por la gestión del día a día de la empresa ... administración, recepción, atención telefónica, servicio contable, gestión de aprovisionamientos, gestión de RRHH... para el correcto desarrollo de la organización y poder ejercer los servicios encomendados, donde han participado la responsable de Administración y 3 Administrativos del Departamento de Administración; la Jefa de Sección Contable , 2 técnicos Grado en Relaciones Laborales y 1 Administrativa Contable.

Finalmente, en relación al **Plan de Formación y reciclaje del personal** para mantener una plantilla técnicamente actualizada y competente la empresa invierte en su capital humano, para lo que diseña anualmente un Plan de Formación, habiendo alcanzado este año 2023 **un total de 1.522,3 h lo que ha supuesto un 3,36%** del total de horas destinadas a formación y reciclaje de la plantilla.

### **6.1.2.- SERVICIO ADMINISTRACIÓN-INFORMATIZACIÓN.**

En este servicio, durante el ejercicio 2023 se ha procedido a la confección y posterior divulgación de las circulares, informes, memorias y documentos solicitados por nuestras entidades asociadas y clientes/as y ha diseñado y elaborado, cartelería, folletos de divulgación para publicidad y promoción.

Así mismo, se ha colaborado en la organización de subastas ganaderas, presenciales y/o Online, al igual que con los diferentes servicios prestados por Lorra S. Coop.

Se han informatizado y actualizado los datos de razas selectas de vacuno leche, vacuno carne, equino, caprino y ovino de los ganaderos asociados, en cuyo servicio se incluye la gestión del Libro genealógico, identificación, reproductivo y calificación para la posterior realización de salidas de informes para el ganadero, al igual que la gestión y mantenimiento de dichas aplicaciones.

Se ha trabajado para: *(Datos al cierre del ejercicio 2023)*

- **Vacuno Leche: BIFE** donde intervienen 57 explotaciones con un volumen de unas 6.367 reses. Además de lo arriba mencionado se ha gestionado el control lechero, resultados de analíticas y mamitis.
- **Vacuno Carne: ASGAPIR, BBE, BLAE, BIBEL, BITXEL** (hasta su liquidación en octubre), **BITEL** y **BIMOEL** que aglutinan 223 explotaciones socias con un número de unos 9.124 animales. Se emiten las cartas genealógicas de dichas razas. En las 3 primeras asociaciones también se ha realizado el servicio de Control de Rendimientos (pesadas).
- **Equino: BIZKAIKO POTTOKA, BIZEL, ACCBI y ASBIZBUEN.** Consta de un total de 126 explotaciones socias con unas 1.865 cabezas.
- **Caprino: BIAGE** con un total de 26 explotaciones socias a los que se les gestiona unos 778 animales.
- **Ovino: ACOL, BISAREL y AVASCANE.** Con la primera, además, se ha gestionado la informatización del control lechero. En el total de



ovino participan 67 explotaciones socias con un censo de unas 9.768 cabezas.

Han participado en este servicio: 4 personas; la responsable de Administración y tres personas administrativas.

El servicio de recogida de información en las explotaciones de vacuno carne, se ha realizado desde LORRA quien tiene contratadas a dos personas para la realización del control de rendimientos y libro genealógico del vacuno de carne para las asociaciones de ASGAPIR, BLAE, BBE, BITEL, BIMOEL, BIBEL y BITXEL (hasta su liquidación en octubre) y lo han compaginado con ayudar en concursos y ferias de vacuno carne a los/as coordinadores/as. En relación a la gestión de libro genealógico y control de rendimientos del Ovino Latxo ACOL, por decisión propia, a partir del 2017 lo gestionan por su cuenta.

### **6.1.3.- SERVICIO CONTABLE ASOCIACIONES.**

Los servicios prestados durante este ejercicio 2023 han abarcado las siguientes áreas:

“Elaboración de contabilidad por partida doble, facturación, así como elaboración de informes necesarios para la liquidación de impuestos, toma de decisiones económicas, justificación de convenios que se mantienen con las distintos Organismos Públicos.”

Los servicios arriba citados, en este 2023 han ido dirigidos a:

En lo referente a **LORRA S.Coop.** desde este servicio se ha llevado lo que es propiamente la contabilidad de la empresa, así como la gestión y control de pagos y cobros, facturación de los servicios prestados, elaboración de presupuestos y posterior seguimiento de las ejecuciones. En este periodo hemos asistido a la auditoría correspondiente al año 2022, así como elaborado la cuenta justificativa del convenio con DFB correspondiente también al año 2022. Además, se han seguido desarrollando los procesos implantados según el sistema de gestión en base a la excelencia en la gestión (EFQM) que LORRA adoptó entre sus herramientas de gestión desde 2005.

En lo referente a las entidades **SOCIAS DE LORRA** , durante este ejercicio 2023 se ha trabajado para las siguientes asociadas en este servicio:

- **Área Producción Animal: BIFE, ASGAPIR, BLAE, AVI, BIUNEL, ACCBI, BBE, BIZKAIKO POTTOKA, BITEL, BIBEL, BITXEL** (incluida su liquidación en el mes de octubre), **BIMOEL, BIZEL, BISAREL, BIAGE, AVASCANE y ASBIZBUEN.**
- **Área Producción Vegetal: BIALTXA, BIALKA, BIHOEL, ASOC. DE ELABORADORES DE SIDRA DE BIZKAIA, EKOLUR, ASOC. DE FORESTALISTAS y GERNIKAKO INDABA.**

- **Asociaciones Agroambientales: ITZINA - GORBEIAZPI.**

- **Area de Cooperativas: Coop Lezama y Coop Zamudio**

Los servicios a prestados a estas asociaciones durante este ejercicio 2023 han sido :

- Elaboración de contabilidad
- Facturación de cuotas y servicios.
- Liquidaciones de IVA de las empresas en el régimen general (12 empresas), así como liquidación de retenciones modelos 110 y Liquidación del impuesto sobre sociedades (12 empresas).
- Pago de nóminas en el caso de Asociaciones con personal a su cargo.
- Gestión y control de pagos y cobros generales.
- Asistencia en las auditorias (1 empresa)
- Elaboración de presupuestos, y posterior seguimiento de las ejecuciones.
- En el caso de la Asociación de Forestalistas, al contar con su propio personal únicamente se hace un seguimiento y supervisión de la contabilidad, apoyo en la elaboración de presupuestos y liquidación de impuestos.
- En el caso de la Asociación de Ganaderos de Txaroles se han formalizado los trámites ante el registro de asociaciones, entidades financieras,... para proceder a su liquidación.

Participan en este servicio

Participan en este servicio: 6 personas, la responsable del proceso de Administración General -licenciada en Económicas- con categoría de Jefe de sección , 2 Titulados en Grado en Relaciones Laborales, con categoría de Técnicos , 1 licenciada en Económicas con categoría de Técnica y 2 administrativas contables con categoría de Oficial Administrativo.

#### **6.1.4.- GASTOS GENERALES**

A este respecto, se justifican al amparo del convenio el **80%** de los Gastos Generales que mantiene la cooperativa LORRA para el desarrollo de su actividad.

Presentamos la relación de gastos en materias como:

- Mailing circularizaciones de LORRA y entidades asociadas
- Mantenimiento instalaciones y equipos informáticos
- Arrendamientos
- Seguros (local, RC servicios, vehículos, otros...)
- Transportes (servicio mensajería,..)
- Servicios Bancarios (gastos financieros)
- Suministros (comunicaciones, Electricidad, agua, basura, combustible,...)
- Plan Comunicación (SPB gabinete periodístico)

- Promoción y Publicidad en medios audiovisuales y escritos (Deia, Onda Vasca, marketing, merchandising, otros,...)
- Dietas Asistencia a Consejo Rector
- Servicios auxiliares (limpieza, Gestoría, Auditoria, asesoría fiscal,...)
- Otros Gastos de Gestión (material oficina, Biblioteca, Plan Euskera, Prevención riesgos laborales, varios,...)

#### 6.1.4.- GASTOS CONVENIO Y JUSTIFICACIÓN SUBVENCION RECIBIDA POR SERVICIOS GENERALES

A este respecto, en relación a los servicios y gastos anteriormente descritos e imputables al convenio suscrito entre el Departamento de Medio Natural y Agricultura de la DFB y LORRA, para el ejercicio 2023, tanto en concepto de Gastos de Personal y Gastos generales tienen una subvención máxima del 80% y ascienden:

	PROD. ANIMAL	PROD. VEGETAL	GASTO INCURRIDO
Gastos de Personal	234.209,49	153.142,43	387.351,92
Gastos Generales	72.757,49	72.757,49	145.514,98
<b>TOTAL SERV GENERALES</b>	306.966,98	225.899,93	532.866,91

	PROD. ANIMAL	PROD. VEGETAL	SUBV JUSTIFICADA
Gastos de Personal	187.367,59	122.513,95	309.881,54
Gastos Generales	58.205,99	58.205,99	116.411,99
<b>TOTAL SERV GENERALES</b>	245.573,59	180.719,94	426.293,53

	PROD. ANIMAL	PROD. VEGETAL	LIMITE SUBVENCION
Gastos de Personal	181.075,40	112.489,78	293.565,19
Gastos Generales	56.251,32	53.443,55	109.694,86
<b>TOTAL SERV GENERALES</b>	237.326,72	165.933,33	403.260,05

## 6.2.- SERVICIOS PRODUCCION ANIMAL

### 6.2.1.- MANTENIMIENTO INFORMATICO HAZI

A este respecto, en este apartado en el ejercicio 2023 y regulable por el convenio de colaboración con DFB solicitado se presenta la **justificación del gasto imputado por el Servicio Exterior de Mantenimiento de la Red Sectorial y de los programas informáticos de Producción Animal (Gestión Técnica del vacuno leche, vacuno carne, ovino, equino, Red Sectorial) a cargo de la Fundación HAZI.**

### 6.2.2.- SERVICIO COORDINACION ASOCIACIONES

**Asociaciones Agroambientales:**

**(ITZINA , GORBEIAZPI, AGA, AGAMUGA, ARTAIO , POZUZARRETA , DIMA y ALONSOTEGI.)**

**Todos estos servicios de Coordinación en Agroambientales han sido cofinanciados desde la Nominativa de LORRA.**

El detalle de las distintas actividades realizadas y/o supervisadas por las personas coordinadoras de las distintas asociaciones socias de LORRA , en el ejercicio 2023 sujetas al Convenio es el que se presenta a continuación:

El trabajo desempeñado es la Coordinación de Asociaciones de ganaderos locales para uso y gestión de pastos de montaña:

En la actualidad son miembros de **LORRA S.Coop.** las siguientes asociaciones y se les ha prestado servicios en este periodo de 2023 a:

- Asociación de ganaderos/as de montaña - **ITZINA** (Orozko)
- Asociación de ganaderos/as de montaña - **GORBEIAZPI** (Zeanuri)
- Asociación de ganaderos/as de montaña - **A.G.A.** (Abadiño)
- Asociación de ganaderos/as de montaña - **ARTAIO** (Truzios)
- Asociación de ganaderos/as de montaña - **POZUZARRETA** (Oiz)
- Asociación de ganaderos/as de montaña - **AGAMUGA.** (Galdames)
- Asociación de ganaderos/as de montaña - **DIMA.** (Dima)
- Asociación de ganaderos/as de montaña - **ALONSOTEGI**(Alonsotegi)

También se han realizado servicios a las siguientes asociaciones:

- Asociación de ganaderos/as de montaña - **Artzentales.**
- Asociación de ganaderos/as de montaña - **AREATZA-UPOKOLUPETZA**
- Asociación de ganaderos/as de montaña - **UBIDEA-BASOBALTZ**
- Asociación de ganaderos/as de montaña - **Sta. Cruz** (Artzentales)
- Asociación de ganaderos/as de montaña - **Karrantza.**
- Asociación de ganaderos/as de montaña - **Monte de Karrantza.**

- Asociación de ganaderos/as de montaña - **Muskiz**.
- Asociación de ganaderos/as de **Barakaldo**.
- Asociación de ganaderos/as de **Zalla- La Brena**
- Asociación de ganaderos/as de **Balmaseda-ARBALIZA**

La relación de Trabajos realizados, en este ejercicio 2023 es la que a continuación se detalla:

- Reuniones para nueva financiación, posibles cambios de tasa/canon, ayuda municipal...
- Traslado de peticiones al servicio de montes y patrimonio natural
- Información y divulgación sobre ayuda "Fomento y gestión sostenible pastos de montaña"
- Actualización Estatutos y/o registro asociaciones
- Labores coordinación: reuniones, levantamiento actas,...
- Memorias de Actividad y Asamblea General de asociaciones socias
- Asesoramiento para el cobro Ayuda Básica Renta y ecorégimen pastoreo.
- Reparto superficie comunal a ganaderos asociados
- Mantenimiento de bases de datos de los socios, envío de circulares, cuotas, ...
- Otros,...

Ha participado en este servicio: una persona con categoría de técnico con titulación de Ingeniero Técnico Agrícola.

### **6.2.3.- SERVICIO TECNICO PRODUCCION ANIMAL**

#### **6.2.3.1.- SERVICIO TECNICO EQUINO**

A este respecto, en este apartado en el ejercicio 2023 y regulable por el convenio de colaboración con DFB solicitado, se ha desarrollado un servicio de reproductivo de ganado equino que se oferta a las asociación de criadores/as de caballos de razas selectas (**ACCBI**) que aglutina a un total de 19 productores.

**Las visitas realizadas durante este ejercicio 2023 han sido un total de 172 visitas a 10 explotaciones de ACCBI; cuya relación, por trimestres, se adjuntan en el fichero "ods" que se archiva en el pendrive entregado.**

Ha participado en este servicio un licenciado veterinario clínico, cuyos servicios son Subcontratados por cuenta de LORRA.

#### **6.2.3.2.- SERVICIO TECNICO AVICOLA**

A este respecto, en este apartado en el ejercicio 2023 y regulado por el convenio de colaboración con DFB, **se ha desarrollado un servicio de realización de autocontroles de Salmonellas en explotaciones avícolas, seguimiento sanitario de pollitas de recría, verificación de**

**medidas de bioseguridad en explotaciones, contactos con laboratorios (analíticas, vacunas,...); muestreo (sangre, heces, pienso, agua) obligatorios y voluntarios en explotaciones; seguimiento implantación Guía Buenas Prácticas Higiene, Directiva 1999/74/CE; Inspecciones ante mortem, guías movimiento pecuario, gestión ayudas,...**

**Las visitas realizadas durante este ejercicio de 2023 han sido un total de 38 a 6 explotaciones de AVI ; cuya relación , por trimestres, se adjuntan en el fichero "ods" que se archiva en el pendrive entregado.**

Han participado en este servicio una licenciada en Veterinaria en nómina de LORRA.

#### **6.2.4.- DINAMIZACIÓN DE ECONOMIA CIRCULAR EN LA GESTION DE ESTIERCOL Y PURINES , ASESORAMIENTO PAC LICENCIAS DE ACTIVIDAD (DECRETO 515/2009) E IMPLANTACION DEL SISTEMA INTEGRAL DE GESTION DE EXPLOTACIONES (SIGE)**

A este respecto, en este apartado en el ejercicio 2023 y regulado por el convenio de colaboración con DFB, **se ha desarrollado un servicio de asesoramiento en materia de PAC y de gestión de estiércoles y purines en la zona de Encartaciones.**

- **Licencias de actividad:**

Según el Decreto 515/2009, en la que se indican las condiciones higiénico-sanitarias de las explotaciones agrícolas-ganaderas, el año 2024 será el límite en el que se podrán formalizar las licencias de actividad con unos requisitos más reducidos.

Al existir bastantes explotaciones instaladas con anterioridad a la publicación de dicho decreto, en él se prevé este plazo para ayudar a la consecución de las licencias de una manera ordenada.

A este respecto, durante 2023 se ha impulsado que las explotaciones ganaderas sin actualizar en dicha normativa y con una proyección en el tiempo, consigan la licencia y se amolden a las circunstancias del decreto.

Se ha empezado por un grupo de ganaderos a los que se les ha pasado una encuesta técnica para valorar los aspectos fundamentales del Decreto 515/2009, para valorar las opciones más correctas respecto a gestión e inversiones necesarias. También se ha valorado la proyección de la granja en un futuro cercano para ver la opción de solicitarla o no, desechando la opción en un grupo de ellas.



Durante 2023, se han hecho 11 licencias de actividad por parte de los tres ingenieros agrónomos habilitados para ello en Lorra.

**Planta de Purines de Karrantza:** Se ha presentado una propuesta a dinamizar para la construcción de una planta de biometano en el Valle de Karrantza. El promotor Aurea Green Gas, sociedad con AUREA CAPITAL DEVELOPMENT (sociedad holding de aurea capital partners, centrada en actividades de desarrollo greenfield relacionadas con infraestructuras renovables y sostenibles), MARCOS QUEVEDO( lidera las actividades de originación, desarrollo de negocio y gestión estratégica de la empresa) y GAS&GO( la ingeniería especializada en compresión de gas y GNV, socio tecnológico de AGG).

Desde Lorra y durante 2023, se han mantenido reuniones con los promotores y con los ganaderos que pudieran estar interesados en participar en el proyecto, así como dinamizar y responder a las cuestiones que van surgiendo.

En estas visitas, se ha conseguido el compromiso de más de 65.000 toneladas de purín de vacuno anuales para entregar a la planta, cantidad suficiente para arrancar el proyecto a la siguiente fase. Los ganaderos interesados inicialmente son en total 27 y aportan el purín de unas 2.200 vacas adultas.

El funcionamiento va a ser con una recogida por parte de la planta en unas rutas y turnos a demanda, y después de la fermentación, se puede optar por tres tipos de producto para usar en la ganadería:

- Digestato en formato semilíquido.
- Digestato separado y compostado para cama fría.
- Abono Orgánico Comercial.

El proyecto general a desarrollar por AGG durante 2023, se ha visto retrasado debido a que los promotores iniciales han vendido dicho proyecto a una nueva sociedad perteneciente a, Goldman Sachs (<https://www.goldmansachs.com/worldwide/spain/>).

Esta nueva sociedad gestora, denominada Verdalia, ( <https://es.linkedin.com/company/verdaliabio> ) se constituye en 2023 para la gestión de plantas de biometano:

**"Verdalia Bioenergía** aspira a convertirse en un actor líder en la transición energética centrado en el desarrollo, adquisición y operación de plantas de biometano. Verdalia fue fundada en 2023 por Goldman Sachs Infrastructure Funds y sus máximos ejecutivos, Fernando Bergasa y Cristina Ávila.

Para contribuir a los objetivos de descarbonización, economía circular y seguridad energética de Europa, Verdalia pretende desplegar más de 1.000 millones de euros en los próximos 4 años

- Sector: Generación de energía renovable
- Tamaño de la empresa: De 11 a 50 empleados
- Sede: Madrid, Comunidad de Madrid
- Tipo: De financiación privada
- Fundación: 2023

Durante 2023, se han mantenido diferentes reuniones con los gestores de la nueva empresa, tanto Verdalia como Enerlan Soluti3ns, empresa de ingeniería:

Aparte de estas reuniones, diferentes consultas telef3nicas con los promotores y los ganaderos interesados. Por otra parte, se ha puesto en contacto con otros productores de esti3rcoles y purines de diferentes actividades (Avicultura, Cunicultura, Industria Láctea..etc) como posibles aportadores de materia prima para la planta.

El objetivo es conseguir todos los permisos y licencias durante 2024, y acometer obras con la vista puesta en 2025 como año operativo.

**PAC y Condicionalidad:** En este servicio se oferta un **asesoramiento integral de la explotación ganadera**, PAC y Condicionalidad reforzada, transición **Nueva PAC 2023-2027**; en 2023, se ha difundido entre los socios y clientes las nuevas medidas, su alcance, la forma de acometerlas y las obligaciones y compromisos a adquirir y fundamentalmente en los aspectos de Condicionalidad Reforzada y sus obligaciones, y la aplicación de los Ecorregímenes, que afectan a la ganadería para el posible cobro suplementario.

La obligatoriedad de la implantación del libro electrónico de explotación en 2023, se ha pospuesto a 2024, y no se sabe si será definitivamente voluntaria. Durante 2023 y en 2024 se participa junto con Hazi en el testaje del modelo propio de libro y seguirá siendo necesario un acompañamiento en este sentido a las explotaciones para los siguientes años.

En este servicio y durante 2023 **se han gestionado 117 explotaciones ganaderas**, principalmente de Vacuno Leche, Vacuno de Carne y Ovino Leche donde dependiendo la explotación se valoran a demanda, sus costes de producción junto con otros indicadores técnico-económicos, trámites de financiación, ayuda a gestionar diferentes trámites administrativos y de subvenciones, información de la PAC, etc. Dentro de este servicio, se sitúa el seguimiento de las explotaciones con necesidades específicas.

Por otra parte, **se colabora con ENBA en la promoción de la seguridad y salud laboral** en las granjas con personal contratado.

En la **gestión técnico-económica**, se ha dado asesoramiento para la financiación de inversiones, planes de inversión y desarrollo, planes de viabilidad, análisis de costes, reestructuración financiera, asesoramiento en subvenciones, solicitud de avales, mediación de conflictos,..etc. **También se divulga, asesora y ayuda en las gestiones administrativas del cobro de ayudas y otras necesidades** (desde la consecución de certificados digitales hasta la propia gestión de la ayuda, no solo a las explotaciones de asesoramiento) en las iniciativas y líneas desarrolladas por las diferentes administraciones públicas dentro del sector agrario para paliar los efectos generados por la Invasión de Ucrania y daños colaterales provocados en la crisis de energía y materias primas.

En general se procura satisfacer las necesidades de asesoramiento requeridas por parte del ganadero o su desvío a las entidades apropiadas.

Al mismo tiempo, se participa en proyectos y grupos operativos como el GO Gesvac 4.0, Life Beef Carbon, en el campo de la mejora de la competitividad y resiliencia del vacuno de carne o el R4D de Vacuno Lechero. En estos proyectos se apuesta por una gestión responsable de la Sostenibilidad económica, social y ambiental.

**Ordenación de Explotaciones de Bovino(SIGE):** La evolución del sector en los últimos años, su importante componente social, la elevada profesionalización e internacionalización, unida a los nuevos retos en materia medioambiental y climática, de seguridad alimentaria, bioseguridad y de bienestar animal, ha obligado a la publicación a finales de 2022, del Real Decreto 1053/2022, de 27 de diciembre, por el que se establecen normas básicas de ordenación de las granjas bovinas así como a los nuevos retos planteados en el marco de la nueva Política Agraria Común 2023-2027, bajo los objetivos específicos medioambientales y sociales relacionados con las demandas de los consumidores, así como de atender los nuevos desafíos del Green Deal y de las estrategias que de él derivan como son la Estrategia «De la Granja a la mesa».

Dentro de este RD, se regulan ciertas obligaciones para explotaciones incluidas en los grupos II, III y IV que se denomina Sistema Integral de Gestión de Explotaciones Bovinas (SIGE).

El contenido mínimo del Sistema Integral de Gestión de las Explotaciones Bovinas.

El **SIGE deberá incluir:**

1. Identificación del veterinario de explotación.
2. Plan sanitario integral de las explotaciones ganaderas.
3. Plan de bienestar animal regulado en la normativa que establece disposiciones de aplicación de la normativa sobre aplicación en España de normativa de la Unión Europea sobre controles oficiales en materia de bienestar.

4. Plan de formación en materia de bienestar animal, medio ambiente, y manejo de los animales.
5. Plan de gestión ambiental:
  - a) Medidas para la optimización del uso de agua y energía.
  - b) Medidas para el control de ruidos, partículas, polvo y olores.
  - c) Plan de gestión de residuos.
  - d) Plan de producción y gestión de estiércol. Este plan incluirá, como mínimo, las siguientes cuestiones:
    - i. Sistema de recogida e instalaciones previstas para el almacenamiento de los estiércoles.
    - ii. Producción anual estimada de estiércoles.
    - iii. Descripción de la gestión prevista para los estiércoles, señalando la cuantía de los que se destinarán directamente a la valorización agronómica y las cuantías de los que se destinarán a un tratamiento autorizado.
    - iv. Superficie agrícola o forestal para la aplicación al suelo de los estiércoles e identificación de las parcelas destinatarias, así como identificación de las instalaciones de tratamiento o de los operadores o gestores autorizados a los que se haya entregado el estiércol.

Durante 2023, **se han confeccionado los SIGE 11 del Grupo III, y 14 del Grupo II** (\*) en este último grupo son 13 debido a la fusión de dos explotaciones) de vacuno empezando por las del Grupo III que son las que más efectivos ganaderos tienen en Bizkaia, y seleccionados junto a los técnicos competentes de la DFB en el ámbito del vacuno de leche, carne y cebo. Los apartados completados de los SIGE son aquellos que no sean exclusivos del Veterinario de Explotación, es decir excepto Plan Sanitario Integral y Plan de Bienestar Animal.

#### **6.2.5.- GASTOS CONVENIO Y JUSTIFICACION SUBVENCION RECIBIDA POR SERVICIOS TECNICOS EN PRODUCCION ANIMAL**

A este respecto, en relación a los servicios técnicos realizados en el Area de Producción Animal, la justificación del gasto realizado en función de su dedicación y/o factura presentada y la subvención recibida es la siguiente:

	GASTOS	% SUBV	SUBV JUSTIFICADA	DISPONIBILIDAD
<b>SERVICIOS PRODUCCION ANIMAL</b>	<b>133.512,72</b>		<b>101.435,32</b>	<b>100.586,81</b>
* Hazi mantenimiento informático	8.056,40	80%	6.445,12	6.391,21
* Coordin. Asoc agroambientales	14.610,24	80%	11.688,19	11.590,42
* Serv Avicultura	7.577,07	50%	3.788,54	3.756,84
* Reproductivo equino	10.339,11	50%	5.169,56	5.126,31
* Asesoramiento PAC, SIGE, purines	92.929,89	80%	74.343,91	73.722,03

### 6.3.- SERVICIO REPRODUCTIVO Y CALIDAD HIGIENICA DE LA LECHE

- A continuación, presentamos la **Justificación de las actuaciones realizadas de Asesoramiento en Reproductivo, Calidad de Leche, APPCC en queserías artesanales para las Ganaderías de Bizkaia en 2023.**
- Resumen de actuaciones por grupos:

Programa Asesoramiento 2023		
Reproductivo	Nº Granjas	Nº cabezas
Reproductivo leche L.G.	52	4.131
Reproductivo carne L.G.	79	2.949
Reproductivo carne L.G. Montaña	22	307
Reproductivo Ovino Leche	19	6.474
Reproductivo Equino Carne CMPV	14	143
Calidad de Leche	Nº Granjas o Actuaciones	
Maquina de ordeño bovino.	16	
Maquina de ordeño ovino.	20	
Calidad leche ovino-caprino	0	
2ª Muestra letra Q Ovino	15	
Asesoramiento elabor. artesanos ovino AG	9	
Calidad leche bovino 2023	0	
Calidad leche bovino 2023-Mam.Contg.	0	

- **Explotaciones de vacuno de leche en reproductivo asesoradas por veterinarios: 4.131 cabezas mayores de dos años.**
- **Explotaciones de vacuno de carne en reproductivo asesoradas por veterinarios: 3.256 cabezas mayores de dos años. De estas 2.949 son de asociaciones de raza pura y 307 a asociaciones de pastos de montaña.**
- **Explotaciones de ovino de leche 6.474 cabezas mayores de año.**
- **Explotaciones de equino de caballo de monte del país vasco, 143 cabezas mayores reproductoras.**
- **Explotaciones con revisión de ordeño Vacuno de leche: 16 granjas.**
- **Explotaciones con revisión de ordeño en ovino de leche: para 20 granjas.**
- **Reproductivo Ovino:**
  - Se presenta informe por trabajos efectuados en 6.474 animales mayores de 1 año.
- **Calidad de leche Ovino y Asesoramiento Artesanos:**

- Informe Artzai Gazta de 9 queserías Artesanas
- Recogida de 2ª y 3ª muestra de leche en 17 pastores elaboradores para gestionar letra Q

## JUSTIFICACION GASTOS Y SUBVENCION RECIBIDA SERVICIO REPRODUCTIVO Y CALIDAD HIGIENICA DE LA LECHE

A este respecto, en relación a los servicios/trabajos anteriormente descritos, vía convenio suscrito entre el Departamento de Medio Natural y Agricultura de la DFB y LORRA para el ejercicio 2023, los gastos y la subvención justificada ascienden a:

	GASTOS	% SUBV	SUBV JUSTIFICADA	DISPONIBILIDAD
<b>SERVICIO REPRODUCTIVO Y CALIDAD HIGIENICA DE LA LECHE</b>	<b>90.388,34</b>		<b>90.388,34</b>	<b>90.086,47</b>
Gastos de Personal (Coordinación y APPC artesanos)	14.536,34	100%	14.536,34	14.234,47
Grupos Veterinarios	75.852,00	100%	75.852,00	75.852,00

## 6.4.- SERVICIOS PRODUCCION VEGETAL

### 6.4.1.- SERVICIO COORDINACION ASOCIACIONES AGRICOLAS

A este respecto, en relación a este servicio, durante el ejercicio 2023 se ha desarrollado, de forma directa o indirecta, un servicio de asesoramiento jurídico, administrativo y de organización a las entidades jurídicas asociadas a la Cooperativa; y más concretamente a las asociaciones agrícolas asociadas que son las que demandan este servicio.

Las entidades beneficiarias de los servicios de coordinación en este ejercicio 2023, de acuerdo al convenio solicitado con el Departamento de Medio Natural y Agricultura de DFB han sido las siguientes entidades socias de LORRA:

- **Área Producción Vegetal:**

**BIALTXA, BIALKA, ASOCIACIÓN DE ELABORADORES DE SIDRA DE BIZKAIA, EKOLUR, y GERNIKAKO INDABA.**

En relación a **BIHOEL** esta asociación decide a partir de setiembre de 2017 que el servicio de coordinación lo va a gestionar ella misma.

**Todos estos servicios de Coordinación en Producción Vegetal han sido cofinanciados desde la Nominativa de LORRA.**



A lo largo del ejercicio 2023, se han prestado servicios de Coordinación a las Juntas de Gobierno de **BIALKA, BIALTXA, EKOLUR, BIZKAIKO SAGARDOGILEAK y GERNIKAKO INDABA**; con el posterior levantamiento de actas de acuerdos, redacción de las correspondientes memorias de actividad anual, informes y presentación de justificaciones de gastos en comisiones con la administración, organización de viajes de captura tecnológica, eventos de promoción y concursos agrícolas de la asociación.

Asunción de delegación de competencias por cada una de las sociedades representadas, en su caso, para la ejecución de distintas tareas encomendadas como son gestiones con la administración, proveedores, etc.

#### **6.4.2.- SERVICIO TECNICO PRODUCCION VEGETAL**

En dicha Área se oferta, dentro del convenio de colaboración firmado con el Departamento de Medio Natural y Agricultura de DFB, un Servicio de asesoramiento especializado según las diferentes áreas de actuación: Horticultura para explotaciones asociadas a BIHOEL, GARAIA SC y/o BARRENETXE SC. En Fruticultura para las explotaciones asociadas de BIALKA y BIZKAIKO SAGARDOGILEOAK, Enología y Viticultura para las explotaciones de BIALTXA ; agricultura ecológica para las explotaciones de EKOLUR y para la producción de alubia de Gernika para las explotaciones de GERNIKAKO INDABA.

Además, se oferta el servicio técnico a explotaciones agrarias con sede en Bizkaia no asociadas a las anteriores.

##### **6.4.2.1.- SERVICIO TECNICO HORTICULTURA**

A este respecto, durante el ejercicio 2023 y financiable por el convenio de colaboración firmado con el Departamento de Medio Natural y Agricultura de DFB se ha desarrollado un servicio de asesoramiento para cultivos herbáceos intensivos (Horticultura), referente a alternativas de cultivos, variedades, asesoramiento técnico en cultivos Hidropónicos, planta Ornamental, Producción Integrada en horticultura; asesoramiento en abonados; asesoramiento y diagnóstico de plagas y enfermedades, etc.,.

Beneficiándose de estos servicios las explotaciones hortícolas y de planta ornamental asociadas a **BIHOEL , GARAIA SC y/o BARRENETXE SC** que aglutinan más de 60 Has. de Invernaderos y más de 15 Has. de cultivos Hortícolas al aire libre; así como cualquier otro/a profesional horticultor/a de Bizkaia que lo demande.

A la asociación **BIHOEL** se le han prestado servicios relacionados con preparación y entrega de lotes de semillas de acelga y pimiento y en gestionar pedidos de control de plagas y Lucha Biológica.

A las **explotaciones de GARAIA SC** se les ha prestado servicios relacionados con preparación y formalización a las explotaciones de pre y auditorias Globalgap sobre cultivos de Pimiento y Tomate y servicio técnico

para las explotaciones de Lechuga que coordina esta cooperativa con Florette.

Además los técnicos que prestan este servicio, participan en el Comité Técnico de Producción Integrada y se asesora a éste respecto a las explotaciones que se quieren certificar tanto en esa norma de Producción Integrada como en **GLOBALGAP**.

**Durante este ejercicio 2023 se han realizado un total de 626 visitas a explotaciones de horticultura y planta ornamental, de las cuales 15 han sido por auditorias de Producción Integrada y 9 de auditorías Global Gap . Así mismo, se han atendido en este ejercicio 900 consultas por diversos medios, email, whatsapp y teléfono, de las explotaciones hortícolas.**

**En cuanto a servicio técnico para BIHOEL se han destinado un total de 45,25 horas en servicios relacionados con preparación y entrega de lotes de semillas de lechuga, acelga y pimiento y en gestionar pedidos de control de plagas y Lucha Biológica.**

**En cuanto a servicio técnico para los/las socios/as de GARAIA se han destinado un total de 105,8 horas en servicios relacionados con preparación y formalización a las explotaciones de pre y auditorias Globalgap sobre cultivos de Pimiento y Tomate.**

Ha participado en este servicio una persona con categoría de técnicos, con titulación de Ingeniero Técnico Agrícola.

#### **6.4.2.2.- SERVICIO TECNICO ENOLOGIA-VITICULTURA**

A este respecto, durante el ejercicio 2023 y financiado por el convenio de colaboración firmado con el Departamento de Medio Natural y Agriculturade DFB se ha desarrollado un servicio de Enología y Viticultura a solicitud de la asociación de txakolineros **BIALTXA** .

Dicho servicio incluye distintas actividades de asesoramiento:

- Asesoramiento integral en viticultura y enología.
- Recepción de técnicos/as comerciales y realización y preparación de pedidos para los socios
- Asesoramiento en Producción Integrada
- Alegaciones e implementación de acciones correctoras a las auditorías realizadas por HAZI para la certificación del Txakoli
- Asesoramiento en la cumplimentación del libro de bodega
- Asesoramiento en la documentación relativa a la gestión de subproductos de bodega.
- Análisis y ensayos en laboratorio.
- Atención a consultas técnicas vía teléfono, whatsapp y/o correo electrónico.

**El número de visitas realizadas, en este periodo del año 2023 son 219 entre enología en bodega (122) y viticultura y/o producción integrada (97) a explotaciones de BIALTXA.**

El número de explotaciones visitadas han sido 63 de las cuales por los distintos grupos seleccionados, 7 son Bodegas dentro de la DO, 28 son bodegas de autoconsumo, 10 son explotaciones con visitas de viticultura a bodegas dentro de la DO, 20 son explotaciones de viticultura de Bodegas autoconsumo y 19 explotaciones visitadas por tema Producción Integrada (NOTA: alguna explotación esta en más de un grupo de ahí que no coincida el nº con 63)

**Así mismo:**

- **Se han atendido 851 consultas no presenciales de duración superior a 10 minutos que, en algunos casos, han podido implicar la necesidad de realizar algún tipo de investigación documental o informe;**
- **Se ha atendido un número incontable de consultas no presenciales de duración inferior a 10 minutos;**
- **Se han realizado alrededor de 331 análisis y ensayos de laboratorio.**

Ha participado en este servicio una persona con categoría de técnica y titulación de licenciada en Bioquímica y master en Enología, con acreditación para asesorar en Producción Integrada en viñedo.

#### **6.4.2.3.- SERVICIO TECNICO FRUTICULTURA**

A este respecto, durante el ejercicio 2023 y financiado por el convenio de colaboración firmado con el Departamento de Sostenibilidad y Medio Natural de DFB se ha desarrollado un servicio de asesoramiento para cultivos leñosos (Fruticultura y Viticultura) consistente en recomendaciones en abonados, asesoramiento y diagnóstico de plagas y enfermedades, alternativas de cultivos, Poda invierno y Poda en verde. Asesoramiento en Producción Integrada en Kiwi.

Se han beneficiado de estos servicios las explotaciones asociadas de **BIALKA , GARAIA SC** ; así como cualquier otro/a profesional fruticultor/a de Bizkaia que lo demande.

Además, el técnico, una Ingeniera Técnica Agrícola con categoría de técnica , ha participado en el Comité Técnico de Producción Integrada y asesora a éste respecto a las explotaciones socias que se quieren certificar tanto en esa norma de Producción Integrada como en **GLOBALGAP**. También ha participado en la junta de la D.O. Euskal Sagardoa por lo que ha asesorado a los socios que la integran o quieran integrarse en cumplir con la normativa técnica.

**El número de visitas realizadas a explotaciones de fruticultura de BIALKA en este año 2023 son 137 a 45 explotaciones, de las cuales 22 de ellas son visitas técnicas de asesoramiento en poda, en cuadernos de campo, recomendación de abonado, plagas-enfermedades, tomas de muestras de tierra, agua , LMR o grados Brix, etc. 16 para realización de auditorías internas y para la auditoria de Producción Integrada, y global gap en Kiwi y Manzana. También se ha realizado la recogida y su posterior analítica de muestras de tierra y agua (9 visitas) y visitas de asesoramiento técnico a monitorizados (6 visitas).**

**Además de las visitas, se han atendido y realizado en este periodo más de 250 consultas por diversos medios, email, whatsapp/Instagram y teléfono, de ó a las explotaciones frutícolas. Comentar que en lo que llevamos de año se ha gestionado la entrada de 2 nuevos socios en BIALKA y están pendientes otros 2 más para el 2024.**

**En cuanto a servicio técnico para los/las socios/as de GARAIA se han destinado un total de 54,5 horas en servicios relacionados con preparación y formalización a las explotaciones de pre y auditorias Globalgap sobre cultivos de Kiwi.**

Ha participado en este servicio una persona con categoría de técnica con titulación de Ingeniera Técnica Agrícola.

#### **6.4.2.4.- SERVICIO TECNICO AGRICULTURA ECOLOGICA y ALUBIA DE GERNIKA**

A este respecto, durante el ejercicio 2023 y financiado por el convenio de colaboración firmado con el Departamento de Medio Natural y Agricultura de DFB se ha desarrollado un servicio de asesoramiento en cultivos en Agricultura Ecológica para los/las socios/as de EKOLUR cumplimiento de normativa amparada por el Consejo Regulador de Agricultura Ecológica ENEEK y sobre el cultivo de Alubia de Gernika para los/las socios/as de GERNIKAKO INDABA.

**Durante este periodo del año 2023 se han realizado 41 visitas in situ a 24 explotaciones, así mismo se han atendido 93 consultas por diferentes medios, tanto por teléfono, whatsapp y correo electrónico.**

**Las visitas de asistencia técnica se han basado en visitas al campo, elaboración de informes y mayoritariamente consultas telefónicas, por whatsapp y correo electrónico. Las visitas y/o consultas se suceden por problemas de plagas y/o enfermedades, tomas de muestras de tierras y aguas, uso de auxiliares lucha**

**biológica y temas de normativa... así como para ver los distintos cultivos, programación de rotaciones y manejo en general.**

Ha participado en este servicio: una persona con categoría de técnica, con titulación de Ingeniera Agrónoma.

#### **6.4.3.- GASTOS IMPUTADOS AL CONVENIO Y JUSTIFICACION SUBVENCION A RECIBIR POR SERVICIOS TECNICOS EN PRODUCCION VEGETAL**

A este respecto, en relación a los servicios/trabajos anteriormente descritos, vía convenio suscrito entre el Departamento de Medio Natural y Agricultura de la DFB y LORRA para el ejercicio 2023, los gastos y la subvención justificada ascienden a:

<b>Serv Coord. P Vegetal</b>	<b>GASTOS</b>	<b>% SUBV</b>	<b>SUBV JUSTIFICADA</b>	<b>DISPONIBILIDAD</b>
	48.357,11	80%	38.685,69	38.517,26
*** Sueldos y Salarios	35.807,84			
*** Dietas, km.	1.193,28			
*** Seguridad Social	11.355,99			

<b>TOTAL</b>	<b>48.357,11</b>		<b>38.685,69</b>	<b>38.517,26</b>
--------------	------------------	--	------------------	------------------

<b>Serv. Tec. P Vegetal</b>	<b>GASTOS</b>	<b>% SUBV</b>	<b>SUBV JUSTIFICADA</b>	<b>DISPONIBILIDAD</b>
	64.011,90	50%	32.005,95	31.866,61
*** Sueldos y Salarios	46.210,90			
*** Dietas, km.	2.083,27			
*** Seguridad Social	15.717,72			

<b>Serv Enología - Viticultura</b>	<b>GASTOS</b>	<b>% SUBV</b>	<b>SUBV JUSTIFICADA</b>	<b>DISPONIBILIDAD</b>
	50.709,58	50%	25.354,79	25.244,40
*** Sueldos y Salarios	37.929,26			
*** Dietas, km.	680,90			
*** Seguridad Social	12.099,43			

<b>TOTAL</b>	<b>114.721,48</b>		<b>57.360,74</b>	<b>57.111,01</b>
--------------	-------------------	--	------------------	------------------

<b>TOTAL SERVICIOS P VEGETAL</b>	<b>163.078,59</b>		<b>96.046,43</b>	<b>95.628,27</b>
----------------------------------	-------------------	--	------------------	------------------

#### **6.4.4.- COORDINACION Y ELABORACION DE ACCIONES DE PLAN DE CHOQUE (2) PARA EL SECTOR AGRARIO BIZKAIA Y ANALISIS IMPACTO NUEVA PEPAC EN ASOCIACIONES GANADERAS QUE EXPLOTAN MONTES COMUNALES**

##### **6.4.4.1.- COORDINACION Y ELABORACION ACCIONES PLAN CHOQUE (2): SUSPERTZE PLANA**

A este respecto, desde el Departamento de Medio Natural y Agricultura se nos solicita coordinar la tercera fase de lo que se llamó el Plan de Choque que se ha renombrado como "Suspertze Plana" (Plan de Reactivación Sectorial y que nace por encargo de la Mesa Sectorial de Bizkaia (DFB, Sindicatos EHNE y ENBA y LORRA) con el que se inicia un nuevo proceso de consulta al sector.

A raíz del compromiso de la administración foral de atender y reflexionar sobre las propuestas del sector primario de Bizkaia. Este proceso se inició en el ejercicio 2022 cuando el sector salió a la calle para protestar por el encarecimiento excesivo de los costes de producción, de la energía, de las consecuencias de la pandemia de Covid19, así como el posterior conflicto en Ucrania... la demanda de la puesta en marcha de la Ley de la cadena Alimentaria, entre otros... Lo que desembocó en una recepción por el Diputado General de entonces, Unai Rementería, quien se comprometió a desarrollar 10-12 medidas de choque a propuesta del sector. Propuesta de medidas sobre las que se trabajaron en los meses siguientes con las distintas organizaciones del sector y que dieron lugar a una propuesta de la Diputación de 10 medidas de implantación inmediata que se dotaron con 1.200.000 euros para frenar las consecuencias de la crisis generada por los factores comentados con anterioridad. Así mismo, y como complemento de dichas medidas se inició una segunda fase en donde propusieron el desarrollo de planes de reestructuración y modernización de diferentes subsectores (Forestal, vitivinícola, frutícola, hortícola, apícola y sidra, entre otros) así como medidas para proteger las explotaciones de los daños y riesgos de enfermedades que provocan algunas especies de fauna silvestre y para intensificar la recogida de residuos plásticos, ganaderos y lana de oveja en las explotaciones. Implementando, así mismo, una campaña dirigida a sensibilizar a la sociedad sobre los beneficios y aportaciones que realiza el sector primario en términos económicos, sociales y medioambientales.

Como tercera fase y complemento de lo anteriormente comentado y desarrollado estos meses atrás desde el Departamento de Medio Natural y Agricultura de la Diputación Foral de Bizkaia se nos solicita a LORRA que coordinemos una nueva etapa que se ha denominado **SUSPERTZE PLANA** (Plan de Reactivación) para movilizar de nuevo al sector primario de Bizkaia y a sus organizaciones y estructuras vinculadas para proponer nuevas medidas y/o políticas públicas en:



- 1.- GANADERÍA EXTENSIVA – Grupo debate 1 (G1)**
- 2.- VETERINARIO DE EXPLOTACIÓN – Grupo debate 2 (G2)**
- 3.- FONDO DE SUELO y RELEVO GENERACIONAL – Grupo debate 3 (G3)**

Los objetivos concretos de esta nueva etapa de Reflexión del **SUSPERTZE PLANA** han sido:

- Dar voz a los agentes del sector, ayudándonos de los colaboradores necesarios (Sindicatos, Asociaciones, ADRs, técnicos de la Administración, HAZI Fundazioa, Cooperativas, otros...)
  - Llegar a consensos que respondan a las necesidades y preocupaciones del mismo
  - Determinar acciones concretas y ejecutables por la Diputación Foral
- Para ello, se han establecido los Hitos en el proceso de elaboración de este proyecto
- Estableciendo los retos y objetivos operativos a cumplir en cada tema
  - Determinando a los agentes clave que deben participar y que aseguran la representatividad y validez del debate y las decisiones adoptadas
  - Recabando la información necesaria para plantear el debate. (puntos de partida, ejemplos replicables,...) que se han colgado en la nube facilitando un link de acceso para aquellos que hayan querido trabajarlos y/o consultarlos.
  - Se han Diseñado y establecido unos cronogramas de trabajo para las mesas de discusión
  - Tras las sesiones de debate se han tomado nota de las propuestas realizadas , se ha dejado tiempo para presentar nuevas propuestas desde las organizaciones invitadas, fruto de lo cual se han planteado posibles acciones

Según esto, se han planteado la organización de varias reuniones para cada uno de los puntos a debatir, definiendo los RETOS, OBJETIVOS OPERATIVOS y los posibles PARTICIPANTES a invitar para cada grupo de debate.

Así para cada grupo se han planteado dos reuniones de 2-3 horas de duración en la que previamente se les ha comunicado y trasladado los puntos a tratar, así como información relacionada, que se ha subido al DRIVE por si las organizaciones invitadas quisieran haberlos debatido previamente en el seno de sus respectivas organizaciones. Así mismo, se ha dado oportunidad a las entidades participantes, con el fin de enriquecer el debate, de proponer nuevos temas sobre los ya establecidos.

El resultado de las deliberaciones y propuestas fueron tratados en la Mesa Sectorial de Bizkaia y trasladados al Departamento.

#### **6.4.4.2.- ANALISIS IMPACTO NUEVA PEPAC EN LAS ASOCIACIONES GANADERAS QUE EXPLOTAN MONTES COMUNALES:**

A este respecto, se nos encarga a LORRA por parte del Departamento de Medio Natural y Agricultura, al llevar a cabo la coordinación de las asociaciones ganaderas que explotan montes comunales en Bizkaia que preparemos un Informe de análisis y situación de dichas asociaciones ganaderas de monte de Bizkaia para el Servicio Agrícola de la D.F.B.

En dicho informe, de acuerdo con los objetivos marcados desde el Departamento se van a presentar distintas Propuestas de funcionamiento para el mantenimiento y gestión de los pastos de los Montes de Utilidad Pública de Bizkaia; así como se va a hacer una ficha de cada Asociación ganadera de monte de Bizkaia, detallando su organización de la gestión de los pastos de montaña en cada municipio (ordenanza, concesión pastos, comisión de seguimiento...)

Según esto, y aunque el documento definitivo se ha remitido al Departamento de Medio Natural y Agricultura,

#### **6.4.5.- GASTOS CONVENIO Y JUSTIFICACION SUBVENCION RECIBIDA SUSPERTZE PLANA E INFORME ASOC. MONTES COMUNALES**

A este respecto, en relación a los Servicios "SUSPERTZE PLANA" e Informe de afecciones PEPAC a Asoc. Montes Comunales realizados desde el Area de Producción Vegetal de LORRA la justificación del gasto realizada en función de la dedicación presentada y la subvención recibida es la siguiente:

**Proy. Med. de Choque/Inf. Agroa**

GASTOS	% SUBV	SUBV JUSTIFICADA	DISPONIBILIDAD
28.500,00	100%	28.500,00	28.438,40

### **7.- ENTIDADES BENEFICIARIAS/ DESTINATARIAS**

La relación de entidades beneficiarias de los servicios realizados por LORRA SCoop. sujetos al Convenio de Colaboración solicitado al Dpto. de Medio Natural y Agricultura de Diputación Foral de Bizkaia en este ejercicio 2023, por ser receptoras de algún servicio amparado en las estipulaciones que se acuerden en el citado convenio son las siguientes:

- BIZKAIKO FRISOI ELKARTEA – BIFE
- ASOCIACION HORTICULTORES/AS BIZKAIA – BIHOEL
- ASOCIACION CRIADORES/AS OVINO LATXO-KARRANZANO – ACOL
- ASOC. CRIADORES/AS GANADO PIRENAICO – ASGAPIR
- ASOC. CRIADORES/AS GANADO LIMUSIN – BLAE
- ASOC. CRIADORES/AS GANADO BLONBE – BBE
- ASOC. CRIADORES/AS GANADO TERREÑO – BITEL
- ASOC. CRIADORES/AS GANADO MONCHINO – BIMOEL
- ASOC. CRIADORES/AS GANADO BETIZU – BIBEL
- ASOC. CRIADORES/AS GANADO CHAROLES – BITXEL
- ASOCIACION CUNICULTORES/AS DE BIZKAIA – BIUNEL
- ASOCIACION AVICULTORES/AS DE BIZKAIA – AVI
- ASOCIACION TXAKOLINEROS/AS DE BIZKAIA – BIALTXA
- ASOCIACION FRUTICULTORES/AS DE BIZKAIA – BIALKA
- ASOCIACION SIDREROS/AS DE BIZKAIA- BIZKAIKO SAGARDOGILEAK
- ASOC. CRIADORES/AS CABALLOS SILLA DE BIZKAIA – ACCBI
- ASOCIACION FORESTALISTAS DE BIZKAIA
- ASOCIACION AGRICULTURA ECOLOGICA DE BIZKAIA – EKOLUR
- ASOCIACION DE PRODUCTORES/AS DE ALUBIA DE GERNIKA
- ASOC. DE CRIADORES/AS DE POTTOKAS DE BIZKAIA
- ASOC. DE CRIADORES/AS DE CABRAS AZPIGORRI DE BIZKAIA- BIAGE
- ASOC. DE CRIADORES/AS DE OVEJAS KARRANTZANA CARA NEGRA – AVASCANE
- ASOC. CRIADORES/AS OVEJAS SASIARDI DE BIZKAIA – BISAREL
- ASOC. CRIADORES/AS CABALLOS MONTE VASCO – BIZEL
- ASOC. CRIADORES/AS DE BURROS DE LAS ENCARTACIONES DE BIZKAIA – ASBIZBUEN
- ASOC. GANADEROS/AS DE OROZKO – ITZINA
- ASOC. GANADEROS/AS DE ZEANURI – GORBEIAZPI
- ASOC. GANADEROS/AS DE ABADIÑO – AGA
- ASOC. GANADEROS/AS DE TURTZIOZ – ARTAIO
- ASOC. GANADEROS/AS DE ALONSOTEGI
- ASOC. GANADEROS/AS DE DIMA
- ASOC. GANADEROS/AS DE GALDAMES - AGAMUGA
- POZUZARRETA ABELTZAIN ALKARTEA – POZUZARRETA
- ASOC. GANADEROS/AS DE ARTZENTALES
- ASOC. GANADEROS/AS DE ARTZENTALES –STA. CRUZ
- ASOC. GANADEROS/AS–AREATZA-UPOKOLUPETZA
- ASOC. GANADEROS/AS DE UBIDEA-BASOBALTZ
- ASOC. GANADEROS/AS DE KARRANTZA
- ASOC. GANADEROS/AS MONTE DE KARRANTZA
- ASOC. GANADEROS/AS DE MUSKIZ
- ASOC. GANADEROS/AS DE AMOREBIETA - ARAMOTZ
- ASOC. GANADEROS/AS DE BARAKALDO
- ASOC. GANADEROS/AS DE ZALLA – LA BRENA

- ASOC. GANADEROS/AS - ARBALIZA
- ASOC. GANADEROS/AS - MATAMOROS
- ASOC. GANADEROS/AS - MENDIBIL
- ASOC. GANADEROS/AS - ENROTXU
- ASOC. GANADEROS/AS - BASOBALTZ
- COOP. GARAIA
- COOP. ZAMUDIO
- COOP. LEZAMA
- COOP. MUNGIA
- COOP. BARRENETXE

Así mismo, se han realizado servicios de asesoramiento a explotaciones agrícolas y ganaderas censadas en Bizkaia, sean socias o no de las entidades jurídicas asociadas a la cooperativa tal y como se ha reflejado en los puntos anteriores y cuyo desglose, en el caso de asesoramiento técnico aparece en el anexo correspondiente de esta justificación.

## 8.- RECURSOS UTILIZADOS

### 8.1.- RECURSOS MATERIALES

Para la realización de los servicios ofertados por LORRA S.Coop. comprometidos con el convenio de colaboración firmado entre el Departamento de Medio Natural y Agricultura de la DFB y LORRA, se pone a disposición del servicio la utilización de la infraestructura de LORRA S.Coop., la cual posee sus oficinas localizadas en LEZAMA en el Bº Garaioltza, disponiendo como sede social de un local de 700 m2 , cuyo plano se adjunta y distribuido en zona de atención al público, salas de reuniones y/o atención a visitas y zona de despacho-oficina donde se alojan los/as 30 trabajadores/as de la cooperativa que vienen a prestar todo tipo de servicios técnicos y económicos al sector primario de Bizkaia.

Este edificio se encuentra cedido desde el año 1.994 por la Diputación Foral, bajo contrato renovable decenal, siendo el último periodo renovado con fecha de 2014 (hasta 2024, con prorrogas hasta 2029)

Este pabellón se encuentra dividido la zona de oficinas, en varios despachos o áreas de acuerdo a las distintas áreas de actuación de la empresa; servicios generales, servicios de producción animal y servicios de producción vegetal. Disponiendo de mobiliario y material de oficina suficiente para poder desarrollar las tareas solicitadas en el presente convenio.

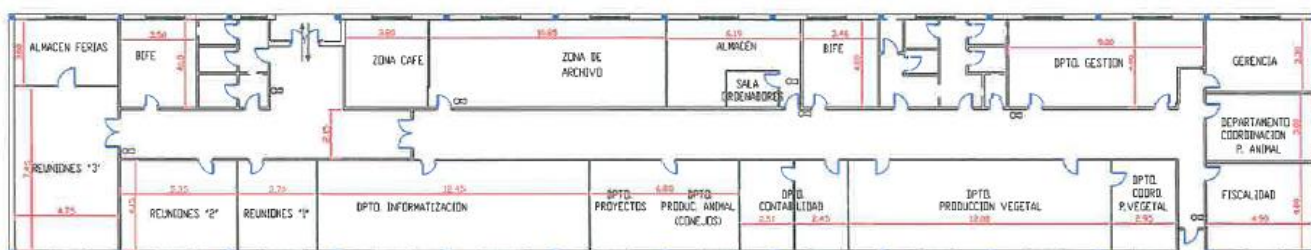

(Fig.Pabellón Oficinas LORRA S.Coop. (700 m<sup>2</sup>)

LORRA, así mismo, ha dispuesto en este ejercicio 2022, de Seis vehículos en propiedad que son un todoterreno ISUZU PICK-UP, 3 vehículos Híbridos TOYOTA Yaris y 2 vehículos Híbridos TOYOTA Yaris Cross . El resto de vehículos utilizados son propiedad de los/as trabajadores/as a los cuales se les abona una cantidad determinada bajo convenio cuando son utilizados para servicios de empresa.

La infraestructura disponible en los locales presenta conexión tanto telefónica, fija y móvil, como conexión a internet, presentando desde 2016 fibra óptica mejorando sensiblemente la rapidez de entrada y salida del dato digital. LORRA dispone de líneas de comunicación móvil integrada en centralita con 30 terminales, para los/as distintos/as trabajadores/as , tanto administrativos/as como técnicos/as de campo que operan fuera de la sede social.

Así mismo, la cooperativa cuenta con comunicación a través de correo electrónico (Una general [lorra@lorra.eus](mailto:lorra@lorra.eus) y una para cada puesto laboral) y cuenta también con página WEB ([www.lorra.eus](http://www.lorra.eus) )

Se dispone de equipos informáticos suficientes, del orden de 37 PC de los cuales 22 son Portátiles, así como de dos servidores de red que integran los equipos anteriores.

A lo largo de 2023, la cooperativa comprometida con la sostenibilidad ambiental ha instalado en su tejado 60 placas fotovoltaicas con una potencia de 32 KW que espera satisfaga las necesidades energéticas de gran parte del año e incluso compense con sus excedentes a la red de parte del gasto generado.

## 8.2.- RECURSOS HUMANOS

Para la consecución del convenio de colaboración solicitado suscrito entre el Departamento de Medio Natural y Agricultura de la Diputación Foral de Bizkaia y LORRA S.Coop. para el desempeño de los compromisos asumidos en el mismo de cara a poder realizar los servicios prestados a las entidades jurídicas asociadas, así como a las explotaciones agrícolas y ganaderas socias de nuestras entidades jurídicas asociadas, así como a cualquier empresario/a agrario/a de Bizkaia que lo demande; LORRA ha mantenido en 2023 una plantilla de 30 trabajadores/as , entre administrativos/as y técnicos/as , de los/as que **20 de ellos/as** han justificado gastos para dar cobertura al Convenio solicitado entre el Departamento de Agricultura de la DFB y LORRA.

Así mismo, se van a justificar gastos de empresas o profesionales libres subcontratados para desarrollar las actividades comprometidas en 2023

## 9.- RESUMEN GASTO JUSTIFICADO Y SUBVENCION RECIBIDA

### CONVENIO DPTO. MEDIO NATURAL y AGRICULTURA DFB-LORRA SC

PROGRAMA 412102- PRODUCCION Y SANIDAD ANIMAL DISPONIBILIDAD: 428.000 €	GASTO JUSTIFICADO	SUBVENCION
	542.837,91 €	428.000 €
PROGRAMA 412103- PRODUCCION Y SANIDAD VEGETAL DISPONIBILIDAD: 290.000 €	430.337,06 €	290.000 €
<b>TOTAL:</b>	<b>973.174,97 €</b>	<b>718.000 €</b>

## 10.- CONTENIDO ECONOMICO FINANCIERO y RELACIONES CON ADMINISTRACIONES PUBLICAS

A este respecto, del Informe de Auditoria de las cuentas anuales del ejercicio 2023 , realizado por IZE auditores y entregado al Departamento de Medio Natural y Agricultura de Diputación, junto con la Memoria de Cuentas Justificativas del Convenio firmado con LORRA SC para este ejercicio 2023; señalamos:

### Desglose del importe neto de la cifra de negocio

	2023	2022
Ventas	35.146	29.199
Prestaciones de servicios	1.113.048	1.023.124
<b>TOTAL</b>	<b>1.148.194</b>	<b>1.052.323</b>



## Otros ingresos de explotación. Subvenciones recibidas y otros ingresos.

La composición de este capítulo es la siguiente:

<b>Detalle de subvenciones recibidas:</b>			
<b>Entidad</b>	<b>Concepto</b>	<b>2023</b>	<b>2022</b>
Diputación Foral de Bizkaia	Convenio anual	718.000	718.000
Diputación Foral de Bizkaia	Contratos Asesoramiento	0	0
Gobierno Vasco	Recogida de información contable agrícola	78.916	76.360
Gobierno Vasco	Servicio distribución de purines	255.000	255.000
Caja Rural Navarra	Colaboración financiera	5.000	5.600
Gobierno Vasco	Servicio asesoramiento	38.000	38.000
Gobierno Vasco	Proyecto inversión- Grupos operativos	28.339	19.695
Laboral Kutxa	Colaboración financiera	26.919	27.450
Gobierno Vasco	Lanbide	9.456	11.644
Gobierno Vasco	Otros	74	0
<b>Total subvenciones</b>		<b>1.159.703</b>	<b>1.151.749</b>
<b>Otros Ingresos</b>		<b>11.149</b>	<b>5.333</b>
<b>TOTALES</b>		<b>1.170.852</b>	<b>1.157.082</b>

Las subvenciones han sido aplicadas en su finalidad y han sido debidamente justificadas ante el organismo que las ha concedido.



Ardo, Marfariaga 1, 3ºB.  
48004 BILBAO  
Tlf: 94.474.58.59  
Fax: 94.474.58.50  
e-mail: lurre@lurraudlorra.com

Plaza Deusto Añburu, 30 leje  
48010 AZPESITUA  
Tlf: 941.08.20.00  
Fax: 941.08.30.00  
e-mail: lora@lurraudlorra.org

## INFORME DE REVISIÓN DE CUENTA JUSTIFICATIVA DE SUBVENCIÓN

**Emitido a LORRA S. COOP. LTDA.,**

**Para su remisión AL DEPARTAMENTO DE MEDIO NATURAL Y AGRICULTURA DE LA DIPUTACIÓN FORAL DE BIZKAIA**

1. A los fines previstos en el artículo 59 del Reglamento de la Norma Foral 5/2005 de Subvenciones, de 31 de mayo, aprobado mediante Decreto Foral 34/2010, de 23 de marzo, hemos sido designados por LORRA S. COOP. LTDA., para revisar la cuenta justificativa de la subvención concedida a la Entidad por el Departamento de Medio Natural y Agricultura de la Diputación Foral de Bizkaia.

LORRA S. COOP. LTDA, reconocida como "Entidad de Asesoramiento a explotaciones agrarias" por Resolución de 14 de noviembre de 2007 del Director de Agricultura y Ganadería del Departamento de Agricultura, Pesca y Alimentación del Gobierno Vasco, ha sido designada para el desarrollo de tal cometido a través de la firma del convenio regulador de las ayudas definidas con la siguiente información presupuestaria:

Subvención Nominativa, por importe de 7 18.000 euros, estipulada en la Norma Foral 10/2022 de 28 de diciembre de Presupuestos Generales del Territorio Histórico de Bizkaia para el año 2023 con el siguiente desglose:

- o Concepto 443.00- Programa 412102 Producción y Sanidad Animal- Orgánico 02.03- Proyecto presupuestario 2007/0625 por 428.000 euros.
- o Concepto 443.00- Programa 412103 Producción y Sanidad Vegetal- Orgánico 02.05- Proyecto presupuestario 2007/0625 por 290.000 euros.

La subvención ha sido regulada en el convenio firmado el 7 de noviembre de 2023 entre la Diputada Foral de Departamento de Medio Natural y Agricultura y el Director Gerente de LORRA S. COOP. LTDA y en las modificaciones efectuadas por la Comisión de Seguimiento del convenio dentro de las atribuciones asignadas a dicho órgano de Control que en ningún caso supondrán una alteración sustancial del proyecto conveniado ni un aumento de la financiación aportada por Diputación Foral de Bizkaia.

El objetivo del convenio se concreta en el desarrollo de las áreas siguientes:

- o Implantar y desarrollar el sistema de información necesario para el desarrollo de los programas de colaboración entre las Asociaciones y la Diputación Foral de Bizkaia.
- o Desarrollar un Servicio de Administración General, organización interna.
- o Ofertar Servicios de Administración-Informatización.

IZE AUDITORES S.L.P. CIF-B-81627011. Inscrita en el Registro Mercantil de Vizcaya, Tomo 5160, General de Sociedades, Folio 167, Hoja V7796. Inscrita en el Registro Oficial de Cuentas (ROEC) nº 52886



- o Promocionar, implantar y desarrollar la gestión técnico-económica en las explotaciones agro-ganaderas.
- o Realizar Servicio contable a Asociaciones.
- o Actividades a desarrollar en el Sector de la Producción Vegetal:
  - Cubrir las necesidades del Servicio administrativo y técnico de las Asociaciones del área de la producción vegetal.
  - Servicio de coordinación de Asociaciones.
  - Coordinación y elaboración de las acciones del Plan de Choque (2) para el sector agrario de Bizkaia.
  - Análisis del impacto que la nueva PEPAC ha generado en la asociaciones ganaderas que explotan los montes comunales.
- o Actividades a desarrollar en el Sector de la Producción Animal:
  - Asesoramiento técnico avícola, reproductivo equino y en materia de higiene, control reproductivo y calidad higiénica de la leche.
  - Dinamización de la economía circular en la gestión de estiércoles y purines en el Territorio histórico de Bizkaia, asesoramiento PAC, en consecución licencias de actividad y en implantación del Sistema Integral de Gestión de Explotaciones (SIGE).
  - Prestar apoyo técnico para la redacción de Planes de Gestión de Pastos incidiendo en el uso ganadero (sanidad, identificación, descanso invernal, etc.) y en la gestión/administración de las distintas zonas de modo que los ganaderos puedan acudir a las correspondientes líneas de ayuda Agroambientales del PEPAC 2023-2027.

Como anexo a este informe se adjunta la cuenta justificativa de la subvención, sellada por nosotros en señal de identificación, que comprende una memoria de actividades y una memoria económica abreviada con el detalle requerido en el convenio regulador incluyendo, así mismo, los criterios de reparto, naturaleza y cuantía de los costes indirectos entre cada uno de los conceptos y secciones de actividad.

La preparación y presentación de la cuenta justificativa de la subvención es responsabilidad de LORRA Sdad Coop Ltda, concretándose nuestra responsabilidad en la realización del trabajo que se menciona en el apartado 2 de este informe. A tal respecto hemos comprobado que la cuenta justificativa ha sido suscrita por una persona de la Entidad que tiene poderes suficientes para ello.

2. Nuestro trabajo se ha realizado siguiendo lo dispuesto en las normas de actuación aprobadas mediante Orden Foral 945/2011, de 15 de abril, del Diputado Foral de Bizkaia, en las que se fijan los procedimientos que se deben aplicar y el alcance de los mismos. Así mismo, se ha tenido en cuenta lo dispuesto en la Norma Foral 5/2005 de 31 de mayo por la que se regula el régimen jurídico general de las subvenciones otorgadas por la administración foral y el artículo 59 del Decreto foral 34/2010 de 23 de marzo que desarrolla el reglamento de dicha Norma. Y de forma específica se ha atendido a lo estipulado en el Convenio Regulador de la subvención nominativa firmado con el Departamento de Medio Natural y Agricultura de la Diputación Foral de Bizkaia el 7 de noviembre de 2023.



j) Comprobación de que las amortizaciones imputadas como gastos corresponden a bienes de inmovilizado utilizados para la actividad y que dichos bienes no han sido objeto de subvención. No se han imputado gastos por este concepto.

k) Comprobación de que todas las subvenciones obtenidas para el conjunto de la acción subvencionable coinciden con las declaradas en la cuenta justificativa de la subvención, solicitando asimismo una declaración al representante legal de LORRA S. COOP. LTDA., donde ratifica que la Entidad no ha sido objeto de concesión de ninguna otra subvención, para los mismos objetivos, diferente a las declaradas en su caso en la cuenta justificativa.

l) Por último, hemos obtenido la carta de manifestaciones de la entidad en la que se indica que se ha informado al auditor acerca de todas las circunstancias que pudieran afectar a la correcta percepción, aplicación y justificación de la subvención.

3. El beneficiario ha puesto a nuestra disposición cuanta información le ha sido requerida para la realización de nuestro trabajo con el alcance establecido en el párrafo anterior.

4. Dado que este trabajo no tiene la naturaleza de auditoría de cuentas, ni se encuentra sometido a la Ley 22/2015, de Auditoría de Cuentas, no expresamos una opinión de auditoría en los términos previstos en la citada normativa.

5. Como resultado del trabajo realizado, les informamos que no hemos observado hechos o circunstancias que pudieran suponer incumplimientos de la normativa aplicable o de las condiciones impuestas a LORRA S. COOP. LTDA., para la percepción de las subvenciones a que se refiere el apartado 1 anterior.





**IZE Auditores, S.L.P.**  
**Nº ROAC S2049**

**Mª Pilar Estiballes Arrate**  
**Bilbao, 27 de mayo de 2024**

Firmado digitalmente por 14582766F MARIA PILAR  
ESTIBALLES (E: B95621041)  
Fecha: 2024.05.27 17:56:42+02'00'



*Avda. Medoraga 1, 3ºB  
Datois 48014 BILBAO  
Tlf: 94.474.50.59  
Fax: 94.474.58.50  
e-mail: lrrh@izeauditores.com*

*Plaza Dámaso Azkar, 10 bajo  
20739 AZPEITIA  
Tlf: 943.08.30.03  
Fax: 943.08.30.04  
e-mail: lre@elkasaunoria.org*

## INFORME DE AUDITORÍA DE CUENTAS ANUALES EMITIDO POR UN AUDITOR INDEPENDIENTE

A los socios de  
**LORRA, S. COOP.**

**Opinión**

Hemos auditado las cuentas anuales abreviadas adjuntas de LORRA, S. COOP., que comprenden el balance abreviado a 31 de diciembre de 2023, la cuenta de pérdidas y ganancias abreviada y la memoria abreviada correspondientes al ejercicio terminado en dicha fecha.

En nuestra opinión, las cuentas anuales adjuntas expresan, en todos los aspectos significativos, la imagen fiel del patrimonio y de la situación financiera de la Entidad a 31 de diciembre de 2023, así como de sus resultados correspondientes al ejercicio anual terminado en dicha fecha, de conformidad con el marco normativo de información financiera que resulta de aplicación (que se identifica en la nota 2 de la Memoria) y, en particular, con los principios y criterios contables contenidos en el mismo.

**Fundamento de la opinión**

Hemos llevado a cabo nuestra auditoría de conformidad con la normativa reguladora de auditoría de cuentas vigente en España. Nuestras responsabilidades de acuerdo con dichas normas se describen más adelante en la sección *Responsabilidades del auditor en relación con la auditoría de las cuentas anuales* de nuestro informe.

Somos independientes de la Entidad de conformidad con los requerimientos de ética, incluidos los de independencia, que son aplicables a nuestra auditoría de las cuentas anuales en España según lo exigido por la normativa reguladora de la actividad de auditoría de cuentas. En este sentido, no hemos prestado servicios distintos a los de la auditoría de cuentas ni han concurrido situaciones o circunstancias que, de acuerdo con lo establecido en la citada normativa reguladora, hayan afectado a la necesaria independencia de modo que se haya visto comprometida.

Consideramos que la evidencia de auditoría que hemos obtenido proporciona una base suficiente y adecuada para nuestra opinión.

IZE AUDITORES S.L.P. CIF B-98420441. Inscrita en el Registro Mercantil de Vizcaya, Tomo 5150, General de Sociedades, Folio 147, Hoja 57179. Inscrita en el Registro Oficial de Cuentas (ROAC) nº 52048



### Aspectos más relevantes de la auditoría

Los aspectos más relevantes de la auditoría son aquellos que, según nuestro juicio profesional, han sido considerados como los riesgos de incorrección material más significativos en nuestra auditoría de las cuentas anuales del periodo actual. Estos riesgos han sido tratados en el contexto de nuestra auditoría de las cuentas anuales en su conjunto, y en la formación de nuestra opinión sobre éstos, y no expresamos una opinión por separado sobre esos riesgos.

#### *Provisiones y pasivos contingentes*

Tal y como informa la Sociedad Cooperativa en las notas 2 y 15 de su memoria, con fecha 31 de marzo de 2023 el juzgado de lo social nº2 de Bilbao dictó sentencia por la que se condena al INSS al reconocimiento de un mayor importe en las bases reguladoras de una pensión de viudedad vinculada a un antiguo trabajador de Lorra y a la Cooperativa al abono de las diferencias resultantes en dicha pensión de viudedad. La obligación que dimana de la sentencia se hace extensible tanto a pensiones de viudedad ya cobradas como a los cobros futuros por dicho concepto. Las cuentas anuales del ejercicio 2023 contemplan una provisión acumulada por este concepto que asciende a 100.000 euros. Así mismo se pone de manifiesto que, a la fecha de formulación de las cuentas anuales, se está a la espera de que la Unidad de Recaudación Ejecutiva del INSS notifique el importe capital costo que finalmente ha de ser liquidado pudiendo ser este importe superior al provisionado.

Dado lo singular de la circunstancia acontecida y la dificultad que entraña la estimación del pasivo y su adecuado reconocimiento en las cuentas anuales del ejercicio auditado, hemos considerado esta contingencia como aspecto de riesgo en nuestra auditoría.

En respuesta a dicho riesgo, los principales procedimientos de verificación llevados a cabo han consistido en:

- Solicitar un informe de experto independiente que permita dilucidar el procedimiento que ha de seguir la liquidación de esta sentencia y si es posible cuantificar su efecto.
- Sobre la base de este informe de experto hemos comprobado que la Sociedad informa de los aspectos críticos de la valoración y estimación de la incertidumbre con la mayor transparencia posible.
- Confirmar que, a la fecha de emisión de nuestro informe, no se ha recibido notificación de la Unidad de Recaudación Ejecutiva, y como consecuencia, existe un pasivo contingente cuya cuantía no es susceptible de estimación objetiva.

Asimismo, hemos analizado la oportuna información de la memoria al respecto de dichas circunstancias.

### Responsabilidad del Consejo Rector en relación con las cuentas anuales

El Consejo Rector es el responsable de formular las cuentas anuales adjuntas, de forma que expresen la imagen fiel del patrimonio, de la situación financiera y de los resultados de la Cooperativa, de conformidad con el marco normativo de información financiera aplicable a la entidad en España, y del control interno que consideren necesario para permitir la preparación de cuentas anuales libres de incorrección material, debida a fraude o error.



En la preparación de las cuentas anuales, el Consejo Rector es el responsable de la valoración de la capacidad de la Cooperativa para continuar como empresa en funcionamiento, revelando, según corresponda, las cuestiones relacionadas con la empresa en funcionamiento y utilizando el principio contable de empresa en funcionamiento excepto si el Consejo Rector tuviera la intención de liquidar la Cooperativa o de cesar sus operaciones, o bien no exista otra alternativa realista.

### Responsabilidades del auditor en relación con la auditoría de las cuentas anuales

Nuestros objetivos son obtener una seguridad razonable de que las cuentas anuales en su conjunto están libres de incorrección material, debida a fraude o error, y emitir un informe de auditoría que contiene nuestra opinión.

Seguridad razonable es un alto grado de seguridad, pero no garantiza que una auditoría realizada de conformidad con la normativa reguladora de auditoría vigente en España siempre detecte una incorrección material cuando existe. Las incorrecciones pueden deberse a fraude o error y se consideran materiales si, individualmente o de forma agregada, puede preverse razonablemente que influyan en las decisiones económicas que los usuarios toman basándose en las cuentas anuales.

Como parte de una auditoría de conformidad con la normativa reguladora de auditoría de cuentas en España, aplicamos nuestro juicio profesional y mantenemos una actitud de escepticismo profesional durante toda la auditoría. También:

- Identificamos y valoramos los riesgos de incorrección material en las cuentas anuales, debida a fraude o error, diseñamos y aplicamos procedimientos de auditoría para responder a dichos riesgos y obtenemos evidencia de auditoría suficiente y adecuada para proporcionar una base para nuestra opinión. El riesgo de no detectar una incorrección material debida a fraude es más elevado que en el caso de una incorrección material debida a error, ya que el fraude puede implicar colusión, falsificación, omisiones deliberadas, manifestaciones intencionadamente erróneas, o la elusión del control interno.
- Obtenemos conocimiento del control interno relevante para la auditoría con el fin de diseñar procedimientos de auditoría que sean adecuados en función de las circunstancias, y no con la finalidad de expresar una opinión sobre la eficacia del control interno de la entidad.
- Evaluamos si las políticas contables aplicadas son adecuadas y la razonabilidad de las estimaciones contables y la correspondiente información revelada por los administradores.
- Concluimos sobre si es adecuada la utilización, por los administradores, del principio contable de empresa en funcionamiento y, basándonos en la evidencia de auditoría obtenida, concluimos sobre si existe o no una incertidumbre material relacionada con hechos o con condiciones que pueden generar dudas significativas sobre la capacidad de la Cooperativa para continuar como empresa en funcionamiento. Si concluimos que existe una incertidumbre material, se requiere que llamemos la atención en nuestro informe de auditoría sobre la correspondiente información revelada en las cuentas anuales o, si dichas revelaciones no son adecuadas, que expresemos una opinión modificada. Nuestras conclusiones se basan en la evidencia de auditoría obtenida hasta la fecha de nuestro informe de auditoría. Sin embargo, los hechos o condiciones futuros pueden ser la causa de que la Cooperativa deje de ser una empresa en funcionamiento.

- Evaluamos la presentación global, la estructura y el contenido de las cuentas anuales, incluida la información revelada, y si las cuentas anuales representan las transacciones y hechos subyacentes de un modo que logran expresar la imagen fiel.

Nos comunicamos con el Consejo Rector de la entidad en relación con, entre otras cuestiones, el alcance y el momento de realización de la auditoría planificados y los hallazgos significativos de la auditoría, así como cualquier deficiencia significativa del control interno que identificamos en el transcurso de la auditoría.

Entre los riesgos significativos que han sido objeto de comunicación al Consejo Rector de la entidad, determinamos los que han sido de la mayor significatividad en la auditoría de las cuentas anuales del periodo actual y que son, en consecuencia, los riesgos considerados más significativos.

Describimos esos riesgos en nuestro informe de auditoría salvo que las disposiciones legales o reglamentarias prohíban revelar públicamente la cuestión.



**IZE Auditores, S.L.P.**  
Nº ROAC S2049

**Mª Pilar Estiballes Arrate**  
Nº ROAC 06875

Bilbao, 3 de junio de 2024

A large, stylized handwritten signature in blue ink, written over the Lorra S. Coop. logo and contact information.

**Lorra**  
S. COOP.  
Bº Baraitza nº 23 - 48196 LEZAMA  
Tel: 94 455 81 63 - Fax: 94 455 62 45